



**RANCANGAN AKHIR RENCANA KERJA  
BADAN PENANGGULANGAN BENCANA DAERAH  
KABUPATEN KENDAL TAHUN 2023**

**BADAN PENANGGULANGAN BENCANA DAERAH  
KABUPATEN KENDAL  
2022**

## KATA PENGANTAR

Puji syukur kehadirat Allah SWT karena dengan Rahmat dan Karunia-Nya maka Badan Penanggulangan Bencana Daerah Kabupaten Kendal telah menyusun Rancangan Akhir Rencana Kerja Tahun Anggaran 2023 berdasarkan program dan kegiatan yang telah ditetapkan.

Penyusunan Rencana Kerja Badan Penanggulangan Bencana Daerah Kabupaten Kendal ini diperlukan untuk menyesuaikan pelaksanaan program dan kegiatan sesuai dengan Rencana Strategis Badan Penanggulangan Bencana Daerah Tahun 2021-2026. Beberapa kegiatan prioritas yang dilaksanakan pada tahun 2023 adalah pemenuhan Standar Pelayanan Minimal (SPM) Sub Urusan Bencana kepada masyarakat Kabupaten Kendal.

Rencana Kerja Badan Penanggulangan Bencana Daerah Kabupaten Kendal tahun 2023 masih akan terjadi penyesuaian terkait dengan proses perencanaan yang masih berjalan.

KEPALA PELAKSANA  
BADAN PENANGGULANGAN BENCANA DAERAH  
KABUPATEN KENDAL

  
**Drs. SIGIT SULISTYO, M.M.**

Pembina Tk. I

NIP. 19741228 199311 1 002

|   | <b>Hal</b> |
|---|------------|
| <b>KATA PENGANTAR</b>   | ii         |
| <b>DAFTAR ISI</b>   | iii        |
| <b>BAB. I PENDAHULUAN</b>   |            |
| 1.1. Latar Belakang .....   | 1          |
| 1.2. Dasar Hukum... ..  | 2          |
| 1.3. Maksud dan Tujuan.....   | 5          |
| 1.4. Sistematika Penulisan .....                                    | 5          |
| <b>BAB. II EVALUASI RENJA PERANGKAT DAERAH TAHUN LALU</b>           |            |
| 2.1. Evaluasi Renja SKPD Tahun 2021.....                            | 7          |
| 2.2. Analisis Kinerja Pelayanan SKPD.....                           | 29         |
| 2.3. Isu-Isu Penting Penyelenggaraan Tugas dan Fungsi SKPD.....     | 32         |
| 2.4. Review Terhadap Rancangan Awal RKPDP.....                      | 34         |
| <b>BAB. III TUJUAN DAN SASARAN PERANGKAT DAERAH</b>                 |            |
| 3.1. Telaahan Terhadap Kebijakan Nasional.....                      | 50         |
| 3.2. Tujuan dan Sasaran Rencana Kerja Satuan Kerja Perangkat Daerah | 52         |
| <b>BAB. IV RENCANA KERJA DAN PENDANAAN PERANGKAT DAERAH</b>         | 65         |
| <b>BAB. V PENUTUP.....</b>  | 74         |

# **BAB I**

## **PENDAHULUAN**

### **A. Latar Belakang**

Rencana Kerja Badan Penanggulangan Bencana Daerah Kabupaten Kendal Tahun 2023 merupakan Rencana Kerja Tahunan sebagai penjabaran dari pelaksanaan pembangunan yang telah direncanakan dalam Dokumen Rencana Kerja Pemerintah Daerah (RKPD) Kabupaten Kendal Tahun 2023. Rencana Kerja Badan Penanggulangan Bencana Daerah Kabupaten Kendal Tahun 2023 disusun dengan mengacu kepada Peraturan Menteri Dalam Negeri Nomor 86 Tahun 2017 tentang Tata Cara Perencanaan, Pengendalian dan Evaluasi Pembangunan Daerah, Tata Cara Evaluasi Rancangan Peraturan Daerah Tentang Rencana Pembangunan Jangka Panjang Daerah dan Rencana Pembangunan Jangka Menengah Daerah, Serta Tata Cara Perubahan Rencana Pembangunan Jangka Panjang Daerah, Rencana Pembangunan Jangka Menengah Daerah, dan Rencana Kerja Pemerintah Daerah serta Peraturan Menteri Dalam Negeri Nomor 90 Tahun 2019 tentang Klasifikasi, Kodefikasi dan Nomenklatur Perencanaan Pembangunan dan Keuangan Daerah.

Proses Penyusunan Rencana Kerja (Renja) Badan Penanggulangan Bencana Daerah Kabupaten Kendal Tahun 2023 tetap memperhatikan program prioritas yang telah dituangkan di dalam Dokumen Rancangan Awal Rencana Kerja Pemerintah Daerah (RKPD) Tahun 2023, yaitu Sinergitas Pembangunan untuk Mewujudkan Competitive Kendal.

Perumusan Program dan Kegiatan serta penganggaran menitikberatkan pada pelaksanaan tugas pokok dan fungsi dan pencapaian sasaran pada Rencana Strategis Badan Penanggulangan Bencana Daerah Kabupaten Kendal. Rencana Kerja Badan Penanggulangan Bencana Daerah Kabupaten Kendal Tahun 2023 juga untuk mensinkronkan dalam rangka menunjang visi, misi Kepala Daerah pada tahun 2023 dengan program dan kegiatan yang mengakomodir urusan pelayanan dasar ketentraman dan ketertiban umum serta perlindungan masyarakat. Dalam penyusunan Rencana Kerja Tahun 2023 Badan Penanggulangan Bencana Daerah Kabupaten Kendal mengacu pada Rencana Kerja Pemerintah Daerah Kabupaten Kendal tahun 2023 dengan memperhatikan program prioritas Pemerintah Daerah untuk pencapaian sasaran pembangunan pemerintah daerah pada tahun 2023.

## B. Dasar Hukum

Dasar Hukum dalam penyusunan Rencana Kerja Badan Penanggulangan Bencana Daerah Kabupaten Kendal Tahun 2023 berdasarkan Peraturan Perundang-undangan yang berlaku, antara lain :

1. Undang–Undang Nomor 13 Tahun 1950 tentang Pembentukan Daerah-Daerah Kabupaten dalam Lingkungan Propinsi Djawa Tengah sebagaimana telah diubah dengan Undang-Undang Nomor 9 Tahun 1965 tentang Pembentukan Daerah Tingkat II Batang dengan mengubah Undang-Undang Nomor 13 Tahun 1950 tentang Pembentukan Daerah-Daerah Kabupaten dalam Lingkungan Propinsi Jawa Tengah (Lembaran Negara Republik Indonesia Tahun 1965 Nomor 52, Tambahan Lembaran Negara Republik Indonesia Nomor 2757);
2. Undang-Undang Nomor 25 Tahun 2004 tentang Sistem Perencanaan Pembangunan Nasional (Lembaran Negara Republik Indonesia Tahun 2004 Nomor 104, Tambahan Lembaran Negara Republik Indonesia Nomor 4421);
3. Undang-Undang Nomor 23 Tahun 2014 tentang Pemerintahan Daerah (Lembaran Negara Republik Indonesia Tahun 2014 Nomor 244, Tambahan Lembaran Negara Republik Indonesia Nomor 5587) sebagaimana telah diubah beberapa kali terakhir dengan Undang–Undang Nomor 1 Tahun 2022 tentang Hubungan Keuangan Antara Pemerintah Pusat dan Pemerintahan Daerah (Lembaran Negara Republik Indonesia Tahun 2022 Nomor 4, Tambahan Lembaran Negara Republik Indonesia Nomor 6757);
4. Undang–Undang Nomor 1 Tahun 2022 tentang Hubungan Keuangan Antara Pemerintah Pusat dan Pemerintahan Daerah (Lembaran Negara Republik Indonesia Tahun 2022 Nomor 4, Tambahan Lembaran Negara Republik Indonesia Nomor 6757);
5. Peraturan Pemerintah Nomor 32 Tahun 1950 tentang Penetapan Mulai Berlakunya Undang-Undang 1950 Nomor 12, 13, 14, dan 15 dari Hal Pembentukan Daerah-daerah Kabupaten di Jawa Timur/Tengah/Barat dan Daerah Istimewa Yogyakarta;
6. Peraturan Pemerintah Nomor 16 Tahun 1976 tentang Perluasan Kotamadya Daerah Tingkat II Semarang (Lembaran Negara Republik Indonesia Tahun 1976 Nomor 25, Tambahan Lembaran Negara Republik Indonesia Nomor 3079);
7. Peraturan Pemerintah Nomor 2 Tahun 2018 tentang Standar Pelayanan Minimal (Lembaran Negara Republik Indonesia Tahun 2018 Nomor 2, Tambahan Lembaran Negara Republik Indonesia Nomor 6178);

8. Peraturan Pemerintah Nomor 12 Tahun 2019 tentang Pengelolaan Keuangan Daerah (Lembaran Negara Republik Indonesia Tahun 2019 Nomor 42, Tambahan Lembaran Negara Republik Indonesia Nomor 6322);
9. Peraturan Pemerintah Nomor 8 Tahun 2008 tentang Tahapan, Tata Cara Penyusunan, Pengendalian dan Evaluasi Pelaksanaan Rencana Pembangunan Daerah (Lembaran Negara Republik Indonesia Tahun 2008 Nomor 21, Tambahan Lembaran Negara Republik Indonesia Nomor 4817);
10. Peraturan Presiden Nomor 18 Tahun 2020 tentang Rencana Pembangunan Jangka Menengah Nasional Tahun 2020 – 2024 (Lembaran Negara Republik Indonesia Tahun 2020 Nomor 10);
11. Peraturan Menteri Dalam Negeri Nomor 86 Tahun 2017 tentang Tata Cara Perencanaan, Pengendalian Dan Evaluasi Pembangunan Daerah, Tata Cara Evaluasi Rancangan Peraturan Daerah Tentang Rencana Pembangunan Jangka Panjang Daerah dan Rencana Pembangunan Jangka Menengah Daerah, serta Tata Cara Perubahan Rencana Pembangunan Jangka Panjang Daerah, Rencana Pembangunan Jangka Menengah Daerah, dan Rencana Kerja Pemerintah Daerah (Berita Negara Republik Indonesia Tahun 2017 Nomor 1312);
12. Peraturan Menteri Dalam Negeri Nomor 90 Tahun 2019 tentang Klasifikasi, Kodefikasi, dan Nomenklatur Perencanaan Pembangunan dan Keuangan Daerah (Berita Negara Republik Indonesia Tahun 2019 Nomor 1447);
13. Peraturan Menteri Dalam Negeri Nomor 77 Tahun 2020 tentang Pedoman Teknis Pengelolaan Keuangan Daerah (Berita Negara Republik Indonesia Tahun 2020 Nomor 1781);
14. Peraturan Menteri Dalam Negeri Nomor 59 Tahun 2021 tentang Penerapan Standar Pelayanan Minimal (Berita Negara Republik Indonesia Tahun 2021 Nomor 1419);
15. Peraturan Menteri Dalam Negeri Nomor 81 Tahun 2022 tentang Pedoman Penyusunan Rencana Kerja Pemerintah Daerah Tahun 2023 (Berita Negara Republik Indonesia Tahun 2023 Nomor 590);
16. Peraturan Daerah Provinsi Jawa Tengah Nomor 3 Tahun 2008 tentang Rencana Pembangunan Jangka Panjang Daerah Provinsi Jawa Tengah Tahun 2005 – 2025 (Lembaran Daerah Provinsi Jawa Tengah Tahun 2008 Nomor 3, Tambahan Lembaran Daerah Provinsi Jawa Tengah Nomor 9);
17. Peraturan Daerah Kabupaten Kendal Nomor 2 Tahun 2008 tentang Rencana Pembangunan Jangka Panjang Daerah Kabupaten Kendal Tahun 2005-2025

- (Lembaran Daerah Kabupaten Kendal Tahun 2008 Nomor 2 Seri E No. 1, Tambahan Lembaran Daerah Kabupaten Kendal Nomor 30);
18. Peraturan Daerah Kabupaten Kendal Nomor 19 Tahun 2011 tentang Organisasi dan Tata Kerja Lembaga Lain Daerah dan Satuan Polisi Pamong Praja Kabupaten Kendal ( Lembaran Daerah Kabupaten Kendal tahun 2011 Nomor 19 Seri D No. 5, Tambahan Lembaran Daerah Kabupaten Kendal Nomor 83);
  19. Peraturan Daerah Kabupaten Kendal Nomor 20 Tahun 2011 tentang Rencana Tata Ruang Wilayah Kabupaten Kendal Tahun 2011-2031 (Lembaran Daerah Kabupaten Kendal Tahun 2011 Nomor 20 Seri E No. 11, Tambahan Lembaran Daerah Kabupaten Kendal Nomor 84) sebagaimana telah diubah dengan Peraturan Daerah Kabupaten Kendal Nomor 1 Tahun 2020 tentang Perubahan Atas Peraturan Daerah Kabupaten Kendal Nomor 20 Tahun 2011 tentang Rencana Tata Ruang Wilayah Kabupaten Kendal Tahun 2011-2031 (Lembaran Daerah Kabupaten Kendal Tahun 2020 Nomor 1, Tambahan Lembaran Daerah Kabupaten Kendal Nomor 198);
  20. Peraturan Daerah Kabupaten Kendal Nomor 2 Tahun 2016 tentang Penyelenggaraan Penanggulangan Bencana di Kabupaten Kendal (Lembaran Daerah Kabupaten Kendal Tahun 2016 Nomor 2 Seri E No. 2, Tambahan Lembaran Daerah Kabupaten Kendal Nomor 153);
  21. Peraturan Daerah Kabupaten Kendal Nomor 8 Tahun 2016 tentang Pembentukan dan Susunan Perangkat Daerah Kabupaten Kendal (Lembaran Daerah Kabupaten Kendal Tahun 2016 Nomor 8 Seri D No. 1, Tambahan Lembaran Daerah Kabupaten Kendal Nomor 159) sebagaimana telah diubah beberapa kali terakhir dengan Peraturan Daerah Kabupaten Kendal Nomor 13 Tahun 2021 tentang Perubahan Kedua atas Peraturan Daerah Kabupaten Kendal Nomor 8 Tahun 2016 tentang Pembentukan dan Susunan Perangkat Daerah Kabupaten Kendal (Lembaran Daerah Kabupaten Kendal Tahun 2021 Nomor 13, Tambahan Lembaran Daerah Kabupaten Kendal Nomor 219);
  22. Peraturan Daerah Kabupaten Kendal Nomor 7 Tahun 2021 tentang Rencana Pembangunan Jangka Menengah Daerah Kabupaten Kendal Tahun 2021-2026 (Lembaran Daerah Kabupaten Kendal Tahun 2021 Nomor 7, Tambahan Lembaran Daerah Kabupaten Kendal Nomor 214);
  23. Peraturan Bupati Kendal Nomor 46 Tahun 2011 tentang Penjabaran Tugas Pokok, Fungsi, Uraian Tugas Jabatan Struktural, Dan Tata Kerja Pada

- Badan Penanggulangan Bencana Daerah Kabupaten Kendal (Berita Daerah Kabupaten Kendal Tahun 2011 Nomor 46 Seri D No. 20);
24. Peraturan Bupati Kendal Nomor 37 Tahun 2022 tentang Rencana Kerja Pemerintah Daerah Kabupaten Kendal Tahun 2023 (Berita Daerah Kabupaten Kendal Tahun 2022 Nomor 37);

### **C. Maksud dan Tujuan**

Maksud Penyusunan Rencana Kerja Perangkat Daerah (Renja PD) Tahun 2023 :

1. Sebagai penjabaran dari Rencana Strategis Badan Penanggulangan Bencana Daerah Kabupaten Kendal tahun 2021-2026;
2. Memberikan acuan dalam menyusun program dan kegiatan pada APBD Tahun 2023;
3. Merumuskan program-program prioritas sebagai tindak lanjut dari program prioritas daerah;
4. Memberikan acuan dalam menyusun indikator kinerja kegiatan pada APBD Tahun 2023;
5. Menjamin tercapainya koordinasi, integrasi, sinkronisasi dan sinergi pelaksanaan program dalam rangka mendukung program pemerintah daerah.

### **D. Sistematika**

Sistematika penulisan Rencana Kerja Perangkat Daerah (Renja PD) Badan Penanggulangan Bencana Daerah Kabupaten Kendal Tahun 2023 ini adalah sebagai berikut :

#### **BAB I      Pendahuluan**

Memuat latar belakang, landasan hukum penyusunan, maksud dan tujuan, serta sistematika penulisan yang dipergunakan.

#### **BAB II     Evaluasi Renja Perangkat Daerah Tahun Lalu**

Memuat kajian (review) terhadap hasil evaluasi pelaksanaan Rencana Kerja Perangkat Daerah (Renja PD) tahun lalu dan prakiraan capaian tahun berjalan, berdasarkan realisasi program dan kegiatan pelaksanaan Rencana Kerja Satuan Kerja Perangkat Daerah tahun-tahun sebelumnya.

#### **BAB III    Tujuan dan Sasaran Perangkat Daerah**

Berisi ulasan tentang perumusan tujuan dan sasaran, yang didasarkan atas rumusan isi-isu penting penyelenggaraan tugas dan fungsi Satuan

Kerja Perangkat Daerah (SKPD) .

**BAB IV Rencana Kerja dan Pendanaan Perangkat Daerah**

Memuat rencana program dan Kegiatan Badan Penanggulangan Bencana Daerah Kabupaten Kendal Tahun 2023.

**BAB V Penutup**

Berisikan uraian penutup, berupa catatan penting yang perlu mendapatkan perhatian dalam rangka pelaksanaan Rencana Kerja Badan Penanggulangan Bencana Daerah Kabupaten Kendal Tahun 2023.

## BAB II

### EVALUASI RENJA PERANGKAT DAERAH TAHUN LALU

#### 2.1. Evaluasi Rencana Kerja SKPD Tahun 2021

Evaluasi pelaksanaan Rencana Kerja tahun lalu ditujukan untuk mengidentifikasi sejauh mana kemampuan SKPD dalam melaksanakan program dan kegiatan, mengidentifikasi realisasi pencapaian target kinerja program dan kegiatan renstra SKPD, serta hambatan dan permasalahan yang dihadapi.

Pelaksanaan Kegiatan Badan Penanggulangan Bencana Daerah Tahun 2021 secara umum selaras dengan Rencana Kerja Badan Penanggulangan Bencana Daerah tahun 2020 walaupun masih pada tahap darurat Corona Virus Disease 2019 (Covid-19). Hasil evaluasi Rencana Kerja SKPD Badan Penanggulangan Bencana Daerah Kabupaten Kendal Tahun 2021 menunjukkan bahwa rata-rata capaian kinerja sampai dengan triwulan IV sebesar 100 %, sementara capaian anggaran sebesar 87,59%. Realisasi Capaian Kinerja dan Anggaran masing-masing dapat dilihat pada rincian sebagai berikut :

##### 1. Program Penunjang Urusan Pemerintahan Daerah

Pencapaian kinerja Program Penunjang Urusan Pemerintahan Daerah adalah Persentase ketercapaian penunjang urusan Perangkat Daerah dalam menunjang penyelenggaraan penanggulangan bencana secara terintegrasi.

##### **Kegiatan :**

##### a. Administrasi Keuangan Perangkat Daerah

Sub Kegiatan :

##### 1) Penyediaan Gaji dan Tunjangan ASN

Indikator kinerja sub kegiatan Penyediaan Gaji dan Tunjangan ASN adalah Jumlah bulan terbayarnya gaji, tunjangan/insentif, honorarium serta jaminan kesehatan PNS selama 1 (satu) tahun. Jumlah dana sebesar Rp. 1.900.128.786,00 dan terserap sebesar Rp. 1.569.579.374,00 dengan capaian realisasi keuangan 82,6%. Target kinerja 14 bulan dan terealisasi 14 bulan dengan tingkat capaian kinerja sebesar 100%.

##### b. Administrasi Kepegawaian Perangkat Daerah

Sub Kegiatan :

- 1) Pengadaan Pakaian Dinas Beserta Atribut Kelengkapannya  
Indikator kinerja sub kegiatan Pengadaan Pakaian Dinas Beserta Atribut Kelengkapannya adalah jumlah pakaian dinas dan perlengkapannya yang disediakan. Jumlah dana sebesar Rp. 14.304.000,00 dan terserap sebesar Rp. 11.225.000,00 dengan capaian realisasi keuangan 78,47%. Target kinerja 16 stel dan terealisasi 14 stel dengan tingkat capaian kinerja sebesar 87,5%.
- 2) Bimbingan Teknis Implementasi Peraturan Perundang-Undangan  
Indikator kinerja sub kegiatan Bimbingan Teknis Implementasi Peraturan Perundang-Undangan adalah jumlah pegawai yang mengikuti pelatihan/workshop/bimtek. Jumlah dana sebesar Rp. 15.000.000,00 dan terserap sebesar Rp. 14.550.000,00 dengan capaian realisasi keuangan 97%. Target kinerja 3 orang dan terealisasi 3 orang dengan tingkat capaian kinerja sebesar 100%.

c. Administrasi Umum Perangkat Daerah

Sub Kegiatan :

- 1) Penyediaan Peralatan dan Perlengkapan Kantor  
Indikator kinerja sub kegiatan Penyediaan Peralatan dan Perlengkapan Kantor adalah jumlah jenis penyediaan peralatan dan perlengkapan kantor. Jumlah dana sebesar Rp. 126.547.500,00 dan terserap sebesar Rp. 115.500.375,00 dengan capaian realisasi keuangan 91,27%. Target kinerja 7 jenis dan terealisasi 7 jenis dengan tingkat capaian kinerja sebesar 100%.
- 2) Penyediaan Bahan Logistik Kantor  
Indikator kinerja sub kegiatan Penyediaan Bahan Logistik Kantor adalah jumlah pak/dos makanan dan minuman yang disediakan. Jumlah dana sebesar Rp. 51.200.000,00 dan terserap sebesar Rp. 51.199.100,00 dengan capaian realisasi keuangan 99%. Target kinerja 350 dos dan terealisasi 350 dos dengan tingkat capaian kinerja sebesar 100%.
- 3) Penyediaan Barang Cetak dan Penggandaan  
Indikator kinerja sub kegiatan Penyediaan Barang Cetak dan Penggandaan adalah Jenis penyediaan Barang Cetak dan Penggandaan. Jumlah dana sebesar Rp. 51.200.000,00 dan terserap sebesar Rp. 51.199.100,00 dengan capaian realisasi keuangan 99%. Target kinerja 350 dos dan terealisasi 350 dos dengan tingkat capaian kinerja sebesar 100%.

- 4) Penyelenggaraan Rapat Koordinasi dan Konsultasi SKPD
- Indikator kinerja sub kegiatan Penyelenggaraan Rapat Koordinasi dan Konsultasi SKPD adalah Jumlah laporan koordinasi dan konsultasi yang dilakukan. Jumlah dana sebesar Rp. 132.894.500,00 dan terserap sebesar Rp. 113.012.500,00 dengan capaian realisasi keuangan 85,04%. Target kinerja 12 bulan dan terealisasi 12 bulan dengan tingkat capaian kinerja sebesar 100%.
- d. Pengadaan Barang Milik Daerah Penunjang Urusan Pemerintah Daerah
- Sub Kegiatan :
- 1) Pengadaan Kendaraan Dinas Operasional atau Lapangan
- Indikator kinerja sub kegiatan Pengadaan Kendaraan Dinas Operasional atau Lapangan adalah jenis pengadaan kendaraan dinas/operasional. Jumlah dana sebesar Rp. 596.010.000,00 dan terserap sebesar Rp. 492.910.070,00 dengan capaian realisasi keuangan 82,87%. Target kinerja 2 jenis dan terealisasi 2 jenis dengan tingkat capaian kinerja sebesar 100%.
- 2) Pengadaan Sarana dan Prasarana Gedung Kantor atau Bangunan Lainnya.
- Indikator kinerja sub kegiatan Pengadaan Sarana dan Prasarana Gedung Kantor atau Bangunan Lainnya adalah jenis pengadaan perlengkapan gedung kantor. Jumlah dana sebesar Rp. 13.890.000,00 dan terserap sebesar Rp. 12.877.000,00 dengan capaian realisasi keuangan 92,71%. Target kinerja 1 jenis dan terealisasi 1 jenis dengan tingkat capaian kinerja sebesar 100%.
- e. Penyediaan Jasa Penunjang Urusan Pemerintahan Daerah
- Sub Kegiatan :
- 1) Penyediaan Jasa Surat Menyurat
- Indikator kinerja sub kegiatan Penyediaan Jasa Surat Menyurat adalah jumlah ketersediaan materai. Jumlah dana sebesar Rp. 3.300.000,00 dan terserap sebesar Rp. 3.300.000,00 dengan capaian realisasi keuangan 100%. Target kinerja 330 lembar dan terealisasi 330 lembar dengan tingkat capaian kinerja sebesar 100%.
- 2) Penyediaan Jasa Komunikasi, Sumber Daya Air dan Listrik
- Indikator kinerja sub kegiatan Penyediaan Jasa Komunikasi, Sumber Daya Air dan Listrik adalah jumlah pembayaran jasa komunikasi, air dan telepon untuk kantor. Jumlah dana sebesar Rp. 161.000.000,00

dan terserap sebesar Rp. 142.750.433,00 dengan capaian realisasi keuangan 88,66%. Target kinerja 12 bulan dan terealisasi 12 bulan dengan tingkat capaian kinerja sebesar 100%.

3) Penyediaan Jasa Peralatan dan Perlengkapan Kantor

Indikator kinerja sub kegiatan Penyediaan Jasa Peralatan dan Perlengkapan Kantor adalah jumlah Pemeliharaan Peralatan Kerja. Jumlah dana sebesar Rp. 11.500.000,00 dan terserap sebesar Rp. 7.325.000,00 dengan capaian realisasi keuangan 63,70%. Target kinerja 11 unit dan terealisasi 11 unit dengan tingkat capaian kinerja sebesar 100%.

4) Penyediaan Jasa Pelayanan Umum Kantor

Indikator kinerja sub kegiatan Penyediaan Jasa Pelayanan Umum Kantor adalah Jumlah terbayarnya honor penatausahaan dan jumlah Pemeliharaan Perlengkapan Gedung kantor. Jumlah dana sebesar Rp. 142.539.000,00 dan terserap sebesar Rp. 130.601.100,00 dengan capaian realisasi keuangan 91,62%. Target kinerja 12 bulan dan terealisasi 12 bulan dengan tingkat capaian kinerja sebesar 100%.

f. Pemeliharaan Barang Milik Daerah Penunjang Urusan Pemerintahan Daerah

Sub Kegiatan :

1) Penyediaan Jasa Pemeliharaan, Biaya Pemeliharaan dan Pajak Kendaraan Perorangan Dinas atau Kendaraan Dinas Jabatan

Indikator kinerja sub kegiatan Penyediaan Jasa Pemeliharaan, Biaya Pemeliharaan dan Pajak Kendaraan Perorangan Dinas atau Kendaraan Dinas Jabatan adalah Jumlah pemeliharaan kendaraan dinas/operasional. Jumlah dana sebesar Rp. 69.825.000,00 dan terserap sebesar Rp. 60.434.942,00 dengan capaian realisasi keuangan 86,55%. Target kinerja 26 unit dan terealisasi 26 unit dengan tingkat capaian kinerja sebesar 100%.

2) Penyediaan Jasa Pemeliharaan, Biaya Pemeliharaan, Pajak, dan Perizinan Kendaraan Dinas Operasional atau Lapangan

Indikator kinerja sub kegiatan Penyediaan Jasa Pemeliharaan, Biaya Pemeliharaan, Pajak, dan Perizinan Kendaraan Dinas Operasional atau Lapangan adalah Jumlah Pengurusan Perizinan / Pajak Kendaraan Dinas. Jumlah dana sebesar Rp. 14.520.000,00 dan terserap sebesar Rp. 12.422.000,00 dengan capaian realisasi

keuangan 85,55%. Target kinerja 16 unit dan terealisasi 16 unit dengan tingkat capaian kinerja sebesar 100%.

- 3) Pemeliharaan/Rehabilitasi Gedung Kantor dan Bangunan Lainnya  
Indikator kinerja sub kegiatan Pemeliharaan/Rehabilitasi Gedung Kantor dan Bangunan Lainnya adalah Jumlah Gedung Kantor yang Terehabilitasi. Jumlah dana sebesar Rp. 997.753.000,00 dan terserap sebesar Rp. 957.881.859,00 dengan capaian realisasi keuangan 96%. Target kinerja 1 unit dan terealisasi 1 unit dengan tingkat capaian kinerja sebesar 100%.
- 4) Pemeliharaan/Rehabilitasi Sarana dan Prasarana Gedung Kantor atau Bangunan Lainnya  
Indikator kinerja sub kegiatan Pemeliharaan/Rehabilitasi Sarana dan Prasarana Gedung Kantor atau Bangunan Lainnya adalah Jumlah Pemeliharaan Perlengkapan Gedung kantor. Jumlah dana sebesar Rp. 13.000.000,00 dan terserap sebesar Rp. 11.930.000,00 dengan capaian realisasi keuangan 91,77%. Target kinerja 1 unit dan terealisasi 1 unit dengan tingkat capaian kinerja sebesar 100%.

## 2. Program Penanggulangan Bencana

Pencapaian Kinerja program Penanggulangan Bencana adalah Persentase desa/kelurahan yang memperoleh layanan pencegahan dan kesiapsiagaan, Persentase lokasi pemulihan pasca bencana yang terealisasi, Persentase korban bencana yang dievakuasi dengan menggunakan sarana prasarana tanggap darurat lengkap.

### **Kegiatan :**

- a. Pelayanan Informasi Rawan Bencana Kabupaten/Kota

Sub Kegiatan :

- 1) Penyusunan Kajian Risiko Bencana Kabupaten/Kota  
Indikator kinerja sub kegiatan Penyusunan Kajian Risiko Bencana Kabupaten/Kota adalah Jumlah penyusunan dokumen kajian risiko bencana. Jumlah dana sebesar Rp. 178.100.400,00 dan terserap sebesar Rp. 131.551.511,00 dengan capaian realisasi keuangan 73,86%. Target kinerja 1 dokumen dan terealisasi 1 dokumen dengan tingkat capaian kinerja sebesar 100%.
- 2) Sosialisasi, Komunikasi, Informasi dan Edukasi (KIE) Rawan Bencana Kabupaten/Kota (Per Jenis Bencana)

Indikator kinerja sub kegiatan Sosialisasi, Komunikasi, Informasi dan Edukasi (KIE) Rawan Bencana Kabupaten/Kota (Per Jenis Bencana) adalah Jumlah sosialisasi pencegahan dan kesiapsiagaan bencana di Kabupaten Kendal. Jumlah dana sebesar Rp. 225.317.500,00 dan terserap sebesar Rp. 182.022.310,00 dengan capaian realisasi keuangan 80,78%. Target kinerja 6 kegiatan dan terealisasi 6 kegiatan dengan tingkat capaian kinerja sebesar 100%.

b. Pelayanan Pencegahan dan Kesiapsiagaan Terhadap Bencana

Sub Kegiatan :

- 1) Penyusunan Rencana Penanggulangan Bencana Kabupaten/Kota  
Indikator kinerja sub kegiatan Penyusunan Rencana Penanggulangan Bencana Kabupaten/Kota adalah Jumlah penyusunan dokumen Rencana Penanggulangan Bencana. Jumlah dana pada penetapan anggaran sebesar Rp. 120.000.000,00 tetapi terkena refocussing anggaran.
- 2) Pengendalian Operasi dan Penyediaan Sarana Prasarana Kesiapsiagaan terhadap Bencana Kabupaten/Kota  
Indikator kinerja sub kegiatan Pengendalian Operasi dan Penyediaan Sarana Prasarana Kesiapsiagaan terhadap Bencana Kabupaten/Kota adalah Jumlah pemeliharaan Pusdalops. Jumlah dana sebesar Rp. 145.000.000,00 dan terserap sebesar Rp. 144.716.000,00 dengan capaian realisasi keuangan 99,80%. Target kinerja 1 unit dan terealisasi 1 unit dengan tingkat capaian kinerja sebesar 100%.
- 3) Penguatan Kapasitas Kawasan untuk Pencegahan dan Kesiapsiagaan  
Indikator kinerja sub kegiatan Penguatan Kapasitas Kawasan untuk Pencegahan dan Kesiapsiagaan adalah Jumlah desa/kelurahan yang diberikan sosialisasi penguatan kelembagaan masyarakat sebanyak 2 desa, Jumlah Koordinasi forum relawan dan forum pengurangan risiko bencana yang dibentuk sebanyak 1 kegiatan, dan Jumlah sekolah yang diberikan sosialisasi penguatan kelembagaan sebanyak 4 sekolah. Jumlah dana sebesar Rp. 275.355.000,00 dan terserap sebesar Rp. 226.159.650,00 dengan capaian realisasi keuangan 82,13% dengan tingkat capaian kinerja sebesar 100%.
- 4) Penanganan Pascabencana Kabupaten/Kota

Indikator kinerja sub kegiatan Penanganan Pascabencana Kabupaten/Kota adalah Jumlah bulan koordinasi dan konsolidasi yang dilaksanakan selama 12 bulan, dan Jumlah penyediaan rehabilitasi lingkungan korban bencana sebanyak 1 kegiatan. Jumlah dana sebesar Rp. 271.940.000,00 dan terserap sebesar Rp. 253.252.900,00 dengan capaian realisasi keuangan 93,13% dengan tingkat capaian kinerja sebesar 100%.

5) Penyusunan Rencana Kontijensi

Indikator kinerja sub kegiatan Penyusunan Rencana Kontijensi adalah Jumlah revidi dokumen Rencana Dokumen Kontijensi Menghadapi Bencana. Jumlah dana sebesar Rp. 73.900.000,00 dan terserap sebesar Rp. 68.645.040,00 dengan capaian realisasi keuangan 92,89%. Target kinerja 1 dokumen dan terealisasi 1 dokumen dengan tingkat capaian kinerja sebesar 100%.

6) Gladi Kesiapsiagaan terhadap Bencana

Indikator kinerja sub kegiatan Gladi Kesiapsiagaan terhadap Bencana adalah Jumlah personil yang mengikuti gladi manajemen bencana. Jumlah dana sebesar Rp. 49.630.000,00 dan terserap sebesar Rp. 39.066.000,00 dengan capaian realisasi keuangan 78,71%. Target kinerja 50 orang dan terealisasi 50 orang dengan tingkat capaian kinerja sebesar 100%.

c. Pelayanan Penyelamatan dan Evakuasi Korban Bencana

Sub Kegiatan :

1) Pencarian, Pertolongan dan Evakuasi Korban Bencana Kabupaten/Kota

Indikator kinerja sub kegiatan Pencarian, Pertolongan dan Evakuasi Korban Bencana Kabupaten/Kota adalah Jumlah bulan operasional Satgas Penanggulangan Bencana (SAR) yang disediakan. Jumlah dana sebesar Rp. 698.390.000,00 dan terserap sebesar Rp. 696.993.100,00 dengan capaian realisasi keuangan 99,80%. Target kinerja 12 bulan dan terealisasi 12 bulan dengan tingkat capaian kinerja sebesar 100%.

2) Penyediaan Logistik Penyelamatan dan Evakuasi Korban Bencana Kabupaten/Kota

Indikator kinerja sub kegiatan Penyediaan Logistik Penyelamatan dan Evakuasi Korban Bencana Kabupaten/Kota adalah Jumlah bulan Sinergitas, Koordinasi, fasilitasi pemantauan lapangan dan

pemantauan pemberian bantuan korban bencana dan Jumlah bulan pemenuhan logistik dan kebutuhan dasar masyarakat terdampak bencana. Jumlah dana sebesar Rp. 601.495.000,00 dan terserap sebesar Rp. 489.759.900,00 dengan capaian realisasi keuangan 81,42%. Target kinerja 12 bulan dan terealisasi 12 bulan dengan tingkat capaian kinerja sebesar 100%.

TABEL T-C.29

REKAPITULASI EVALUASI HASIL PELAKSANAAN RENJA PERANGKAT DAERAH DAN  
PENCAPAIAN RENSTRA PERANGKAT DAERAH S/D TAHUN 2023  
BADAN PENANGGULANGAN BENCANA DAERAH KABUPATEN KENDAL

| Kode | Urusan/Bidang<br>Urusan<br>Pemerintahan<br>Daerah Dan<br>Program/<br>Kegiatan | Indikator<br>Kinerja<br>Program<br>(outcomes)/<br>Kegiatan<br>(output) | Target<br>Kinerja<br>Capaian<br>Program<br>(Renstra<br>Perangkat<br>Daerah)<br>Tahun 2020 | Realisasi<br>Target<br>Kinerja Hasil<br>Program<br>dan<br>Keluaran<br>Kegiatan s/d<br>dengan<br>tahun 2020 | Target dan Realisasi Kinerja Program<br>dan<br>Kegiatan Tahun Lalu (n-2) |   |                                 | Target<br>program<br>dan<br>kegiatan<br>(Renja<br>Perangkat<br>Daerah<br>tahun<br>2022 | Perkiraan Realisasi Capaian<br>Target Renstra Perangkat<br>Daerah s/d tahun berjalan         |   |
|------|---|--|---|--|--|---|---------------------------------|--|--|---|
|      |   |  |   |  | Target<br>Renja<br>Perangkat<br>Daerah<br>tahun<br>2021                  | Realisasi<br>Renja<br>Perangka<br>t Daerah<br>tahun<br>2021 | Tingk<br>at<br>Realisasi<br>(%) |  | Realisasi<br>Capaian<br>Program<br>dan<br>Kegiatan<br>s/d tahun<br>berjalan<br>tahun<br>2022 | Tingkat<br>Capaian<br>Realisasi<br>Target<br>Renstra<br>(%) |
| 1    | Urusan Wajib<br>Pelayanan Dasar   |  |   |  |  |   |                                 |  |  |   |
| 1    | 05<br>Ketentraman Dan<br>Ketertiban Umum<br>Serta Perlindungan<br>Masyarakat  |  |   |  |  |   |                                 |  |  |   |

|   |    |         |    |  |  |          |          |          |          |      |          |          |     |
|---|----|---------|----|--|--|----------|----------|----------|----------|------|----------|----------|-----|
| 1 | 05 | 01      |    | Program Penunjang Urusan Pemerintahan daerah | Persentase ketercapaian penunjang urusan Perangkat Daerah  | 100%     | 100%     | 100%     | 100%     | 100% | 100%     | 100 %    | 40% |
| 1 | 05 | 01.2.02 |    | Administrasi Keuangan Perangkat Daerah       | Persentase pemenuhan Administrasi Keuangan Perangkat Daerah  | 100%     | 100%     | 100%     | 100%     | 100% | 100%     | 100 %    | 40% |
| 1 | 05 | 01.2.02 | 01 | Penyediaan Gaji dan Tunjangan ASN            | Jumlah bulan terbayarnya gaji, tunjangan/ insentif, honorarium serta jaminan kesehatan PNS selama 1 (satu) tahun | 14 bulan | 14 bulan | 14 bulan | 14 bulan | 100% | 12 bulan | 12 bulan | 40% |
| 1 | 05 | 01.2.05 |    | Administrasi Kepegawaian Perangkat Daerah    | Persentase pemenuhan administrasi kepegawaian  | 86%      | 86%      | 86%      | 86%      | 100% | 86%      | 86%      | 40% |

|   |    |         |    |  |   |          |          |          |          |        |          |          |        |
|---|----|---------|----|--|---|----------|----------|----------|----------|--------|----------|----------|--------|
| 1 | 05 | 01.2.05 | 02 | Pengadaan Pakaian Dinas Beserta Atribut Kelengkapannya     | jumlah pakaian dinas dan perlengkapannya yang disediakan  | 15 stel  | 15 stel  | 16 stel  | 14 stel  | 78,47% | -        | -        | 15,6%  |
| 1 | 05 | 01.2.05 | 11 | Bimbingan Teknis Implementasi Peraturan Perundang-Undangan | jumlah pegawai yang mengikuti pelatihan/workshop/bimtek   | 0        | 0        | 3 orang  | 3 orang  | 100%   | 4 orang  | 4 orang  | 10,5%  |
| 1 | 05 | 01.2.06 |    | Administrasi Umum Perangkat Daerah                         | Persentase pemenuhan admistrasi umum PD                   | 100%     | 100%     | 100%     | 100%     | 100%   | 100%     | 100%     | 40%    |
| 1 | 05 | 01.2.06 | 02 | Penyediaan Peralatan dan Perlengkapan Kantor               | jumlah jenis penyediaan peralatan dan perlengkapan kantor | 7 jenis  | 7 jenis  | 7 jenis  | 7 jenis  | 100%   | 7 jenis  | 7 jenis  | 33,33% |
| 1 | 05 | 01.2.06 | 04 | Penyediaan Bahan Logistik Kantor                           | jumlah pak/dos makanan dan minuman yang disediakan        | 12 bulan | 12 bulan | 12 bulan | 12 bulan | 100%   | 12 bulan | 12 bulan | 33,33% |
| 1 | 05 | 01.2.06 | 05 | Penyediaan Barang Cetak dan Penggandaan                    | Jenis penyediaan Barang Cetak dan                         | 6 jenis  | 6 jenis  | 6 jenis  | 6 jenis  | 100%   | 6 jenis  | 6 jenis  | 40%    |

|   |    |         |    |  |   |          |          |          |          |      |          |          |       |  |
|---|----|---------|----|--|---|----------|----------|----------|----------|------|----------|----------|-------|--|
|   |    |         |    |  | Penggandaan   |          |          |          |          |      |          |          |       |  |
| 1 | 05 | 01.2.06 | 09 | Penyelenggaraan Rapat Koordinasi dan Konsultasi SKPD               | Jumlah laporan koordinasi dan konsultasi yang dilakukan         | 12 bulan | 12 bulan | 12 bulan | 12 bulan | 100% | 12 bulan | 12 bulan | 40%   |  |
| 1 | 05 | 01.2.07 |    | Pengadaan Barang Milik Daerah Penunjang Urusan Pemerintah Daerah   | Jumlah Pengadaan Barang Milik Daerah                            | -        | -        | 3 jenis  | 3 jenis  | 100% | 15 jenis | 15 jenis | 30,6% |  |
| 1 | 05 | 01.2.07 | 02 | Pengadaan Kendaraan Dinas Operasional atau Lapangan                | Jenis pengadaan aset peralatan dan mesin                        | -        | -        | 2 jenis  | 2 jenis  | 100% | -        | -        | 50%   |  |
| 1 | 05 | 01.2.07 | 10 | Pengadaan Sarana dan Prasarana Gedung Kantor atau Bangunan Lainnya | Jumlah pemeliharaan peralatan dan mesin                         | -        | -        | 1 unit   | 1 unit   | 100% | -        | -        | 50%   |  |
| 1 | 05 | 01.2.08 |    | Penyediaan Jasa Penunjang Urusan Pemerintahan Daerah               | Persentase Penyediaan Jasa Penunjang Urusan Pemerintahan Daerah | 100%     | 100%     | 100%     | 100%     | 100% | 100%     | 100%     | 40%   |  |

|   |    |         |    |   |   |          |          |            |            |      |            |            |       |
|---|----|---------|----|---|---|----------|----------|------------|------------|------|------------|------------|-------|
| 1 | 05 | 01.2.08 | 01 | Penyediaan Jasa Surat Menyurat  | jumlah ketersediaan materai   | 12 bulan | 12 bulan | 330 lembar | 330 lembar | 100% | 330 lembar | 330 lembar | 28,6% |
| 1 | 05 | 01.2.08 | 02 | Penyediaan Jasa Komunikasi, Sumber Daya Air dan Listrik               | jumlah pembayaran jasa komunikasi, air dan telepon untuk kantor                           | 12 bulan | 12 bulan | 12 bulan   | 12 bulan   | 100% | 12 bulan   | 12 bulan   | 40%   |
| 1 | 05 | 01.2.08 | 03 | Penyediaan Jasa Peralatan dan Perlengkapan Kantor                     | jumlah Pemeliharaan Peralatan Kerja   | -        | -        | 11 unit    | 11 unit    | 100% | 10 unit    | 10 unit    | 40%   |
| 1 | 05 | 01.2.08 | 04 | Penyediaan Jasa Pelayanan Umum Kantor                                 | Jumlah terbayarnya honor penatausahaan dan jumlah Pemeliharaan Perlengkapan Gedung kantor | 12 bulan | 12 bulan | 12 bulan   | 12 bulan   | 100% | 12 bulan   | 12 bulan   | 40%   |
| 1 | 05 | 01.2.09 |    | Pemeliharaan Barang Milik Daerah Penunjang Urusan Pemerintahan Daerah | Jumlah Pemeliharaan Barang Milik Daerah Penunjang   | 43 unit  | 43 unit  | 44 unit    | 44 unit    | 100% | 54 unit    | 54 unit    | 40%   |

|   |    |         |    |  |  |         |         |         |         |      |         |         |        |
|---|----|---------|----|--|--|---------|---------|---------|---------|------|---------|---------|--------|
|   |    |         |    |  | Urusan Pemerintahan Daerah   |         |         |         |         |      |         |         |        |
| 1 | 05 | 01.2.09 | 01 | Penyediaan Jasa Pemeliharaan, Biaya Pemeliharaan dan Pajak Kendaraan Perorangan Dinas atau Kendaraan Dinas Jabatan | Jumlah pemeliharaan kendaraan dinas/ operasional   | 26 unit | 26 unit | 26 unit | 26 unit | 100% | 17 unit | 17 unit | 40%    |
| 1 | 05 | 01.2.09 | 02 | Penyediaan Jasa Pemeliharaan, Biaya Pemeliharaan, Pajak, dan Perizinan Kendaraan Dinas Operasional atau Lapangan   | Prosentase peningkatan kualitas kinerja penanggulangan bencana melalui kesiapsiagaan bencana, penyaluran bantuan kepada korban | 16 unit | 16 unit | 16 unit | 16 unit | 100% | 16 unit | 16 unit | 40%    |
| 1 | 05 | 01.2.09 | 09 | Pemeliharaan/Rehabilitasi Gedung Kantor dan Bangunan Lainnya   | Jumlah Gedung Kantor yang Terehabilitasi   | -       | -       | 1 unit  | 1 unit  | 100% | 1 unit  | 1 unit  | 16,67% |
| 1 | 05 | 01.2.09 | 10 | Pemeliharaan/Rehabilitasi Sarana dan Prasarana Gedung Kantor atau Bangunan   | Jumlah Pemeliharaan Perlengkapan Gedung kantor   | -       | -       | 1 unit  | 1 unit  | 100% | -       | -       | 33%    |

|   |    |         |    |  |   |            |            |            |            |      |            |            |        |
|---|----|---------|----|--|---|------------|------------|------------|------------|------|------------|------------|--------|
|   |    |         |    | Lainnya  |   |            |            |            |            |      |            |            |        |
| 1 | 05 | 03      |    | Program Penanggulangan Bencana   | Persentase desa/ kelurahan yang memperoleh layanan pencegahan dan kesiapsiagaan | 2 desa/kel | 2 desa/kel | 2 desa/kel | 2 desa/kel | 100% | 5 desa/kel | 5 desa/kel | 22,58% |
| 1 | 05 | 03.2.01 |    | Pelayanan Informasi Rawan Bencana Kabupaten/Kota   | Persentase warga negara yang memperoleh layanan informasi rawan bencana         | 100%       | 100%       | 100%       | 100%       | 100% | 100%       | 100%       | 40%    |
| 1 | 05 | 03.2.01 | 01 | Penyusunan Kajian Risiko Bencana Kabupaten/Kota  | Jumlah penyusunan dokumen kajian risiko bencana                                 | -          | -          | 1 dokumen  | 1 dokumen  | 100% | -          | -          | 33%    |
| 1 | 05 | 03.2.01 | 02 | Sosialisasi, Komunikasi, Informasi dan Edukasi (KIE) Rawan Bencana Kabupaten/Kota (PerJenis Bencana) | Jumlah sosialisasi pencegahan dan kesiapsiagaan bencana di Kabupaten Kendal     | 1 kegiatan | 1 kegiatan | 6 kegiatan | 6 kegiatan | 100% | 200 orang  | 200 orang  | 40%    |

|   |    |         |    |  |   |                                   |                                   |                                   |                                   |      |           |           |     |
|---|----|---------|----|--|---|-----------------------------------|-----------------------------------|-----------------------------------|-----------------------------------|------|-----------|-----------|-----|
| 1 | 05 | 03.2.02 |    | Pelayanan Pencegahan dan Kesiapsiagaan Terhadap Bencana  | Persentase warga negara yang memperoleh layanan pencegahan dan kesiapsiagaan bencana      | 100%                              | 100%                              | 100%                              | 100%                              | 100% | 100%      | 100%      | 40% |
| 1 | 05 | 03.2.02 | 01 | Penyusunan Rencana Penanggulangan Bencana Kabupaten/Kota.  | Jumlah penyusunan dokumen Rencana Penanggulangan Bencana                                  | -                                 | -                                 | -                                 | -                                 | -    | 1 dokumen | 1 dokumen | 33% |
| 1 | 05 | 03.2.02 | 03 | Pengendalian Operasi dan Penyediaan Sarana Prasarana Kesiapsiagaan terhadap Bencana Kabupaten/Kota | Jumlah pemeliharaan Pusdalops   | 1 unit                            | 1 unit                            | 1 unit                            | 1 unit                            | 100% | 1 unit    | 1 unit    | 40% |
| 1 | 05 | 03.2.02 | 06 | Penguatan Kapasitas Kawasan untuk Pencegahan dan Kesiapsiagaan                                     | Jumlah desa/kelurahan yang diberikan sosialisasi penguatan kelembagaan masyarakat, Jumlah | 1 desa<br>1 kegiatan<br>1 sekolah | 1 desa<br>1 kegiatan<br>1 sekolah | 2 desa<br>1 kegiatan<br>4 sekolah | 2 desa<br>1 kegiatan<br>4 sekolah | 100% | 5 kawasan | 5 kawasan | 20% |

|   |    |         |    |  |  |                        |                        |           |           |      |              |           |     |
|---|----|---------|----|--|--|------------------------|------------------------|-----------|-----------|------|--------------|-----------|-----|
|   |    |         |    |  | Koordinasi forum relawan dan forum pengurangan risiko bencana yang dibentuk, dan Jumlah sekolah yang diberikan sosialisasi penguatan kelembagaan |                        |                        |           |           |      |              |           |     |
| 1 | 05 | 03.2.02 | 07 | Penanganan Pascabencana Kabupaten/Kota | Jumlah bulan koordinasi dan kosolidasi yang dilaksanakan, dan Jumlah penyediaan rehabilitasi lingkungan korban bencana                           | 12 bulan<br>1 kegiatan | 12 bulan<br>1 kegiatan | 12 bulan  | 12 bulan  | 100% | 2<br>dokumen | 2 dokumen | 40% |
| 1 | 05 | 03.2.02 | 09 | Penyusunan Rencana Kontijensi          | Jumlah reviu dokumen Rencana Dokumen Kontijensi Menghadapi Bencana   | -                      | -                      | 1 dokumen | 1 dokumen | 100% | 4<br>dokumen | 4 dokumen | 55% |

|   |    |         |    |   |  |          |          |          |          |      |          |          |       |
|---|----|---------|----|---|--|----------|----------|----------|----------|------|----------|----------|-------|
| 1 | 05 | 03.2.02 | 10 | Gladi Kesiapsiagaan Terhadap Bencana  | Jumlah personil yang mengikuti gladi manajemen bencana   | -        | -        | 50 orang | 50 orang | 100% | 50 orang | 50 orang | 29,4% |
| 1 | 05 | 03.2.03 |    | Pelayanan Penyelamatan dan Evakuasi Korban Bencana                          | Persentase warga negara yang mendapatkan layanan penyelamatan dan evakuasi   | 100%     | 100%     | 100%     | 100%     | 100% | 100%     | 100%     | 40%   |
| 1 | 05 | 03.2.03 | 03 | Pencarian, Pertolongan dan Evakuasi Korban Bencana Kabupaten/Kota           | Jumlah bulan operasional Satgas Penanggulangan Bencana (SAR) yang disediakan   | 12 bulan | 12 bulan | 12 bulan | 12 bulan | 100% | 12 bulan | 12 bulan | 40%   |
| 1 | 05 | 03.2.03 | 04 | Penyediaan Logistik Penyelamatan dan Evakuasi Korban Bencana Kabupaten/Kota | Jumlah bulan Sinergitas, Koordinasi, fasilitasi pemantauan lapangan dan pemantauan pemberian bantuan korban bencana dan Jumlah bulan | 12 bulan | 12 bulan | 12 bulan | 12 bulan | 100% | 12 bulan | 12 bulan | 40%   |

|  |  |  |  |  |   |  |  |  |  |  |  |  |  |  |
|--|--|--|--|--|---|--|--|--|--|--|--|--|--|--|
|  |  |  |  |  | pemenuhan logistik dan kebutuhan dasar masyarakat terdampak bencana |  |  |  |  |  |  |  |  |  |
|--|--|--|--|--|---|--|--|--|--|--|--|--|--|--|

## **2.2. Analisis Kinerja Pelayanan SKPD**

Badan Penanggulangan Bencana Daerah (BPBD) merupakan Satuan Kerja Perangkat Daerah (SKPD) yang menangani urusan wajib bidang Ketentraman Ketertiban Umum dan Perlindungan Masyarakat sub urusan Bencana. Berdasarkan Peraturan Daerah Kabupaten Kendal Nomor 19 Tahun 2011 tentang Organisasi dan Tata Kerja Lembaga Lain Daerah dan Satuan Polisi Pamong Praja Kabupaten Kendal, Badan Penanggulangan Bencana Daerah mempunyai kedudukan sebagai unsur pendukung Tugas Bupati dibidang Penanggulangan Bencana. Badan Penanggulangan Bencana Daerah dipimpin oleh seorang Kepala Badan yang secara *ex-officio* dijabat oleh Sekretaris Daerah, berkedudukan dibawah dan bertanggung jawab kepada Bupati. Badan Penanggulangan Bencana Daerah mempunyai tugas pokok melaksanakan Penanggulangan Bencana secara terintegrasi meliputi pra bencana, saat tanggap darurat dan pasca bencana.

Berdasarkan Peraturan Daerah Kabupaten Kendal Nomor 19 Tahun 2011 tentang Organisasi dan Tata Kerja Lembaga Lain Daerah dan Satuan Polisi Pamong Praja Kabupaten Kendal. Susunan, Kedudukan dan Tugas Pokok Badan Penanggulangan Bencana Daerah Kabupaten Kendal, tugas pokok dan fungsi Badan Penanggulangan Bencana Daerah adalah sebagai berikut :

### **Susunan Organisasi yaitu :**

1. Susunan Organisasi Badan Penanggulangan Bencana Daerah terdiri dari :
  - a. Unsur Pimpinan, yaitu Kepala Badan;
  - b. Unsur Pengarah;
  - c. Unsur Pelaksana; dan
  - d. Kelompok Jabatan Fungsional.
2. Bagan Organisasi Badan Penanggulangan Bencana Daerah.

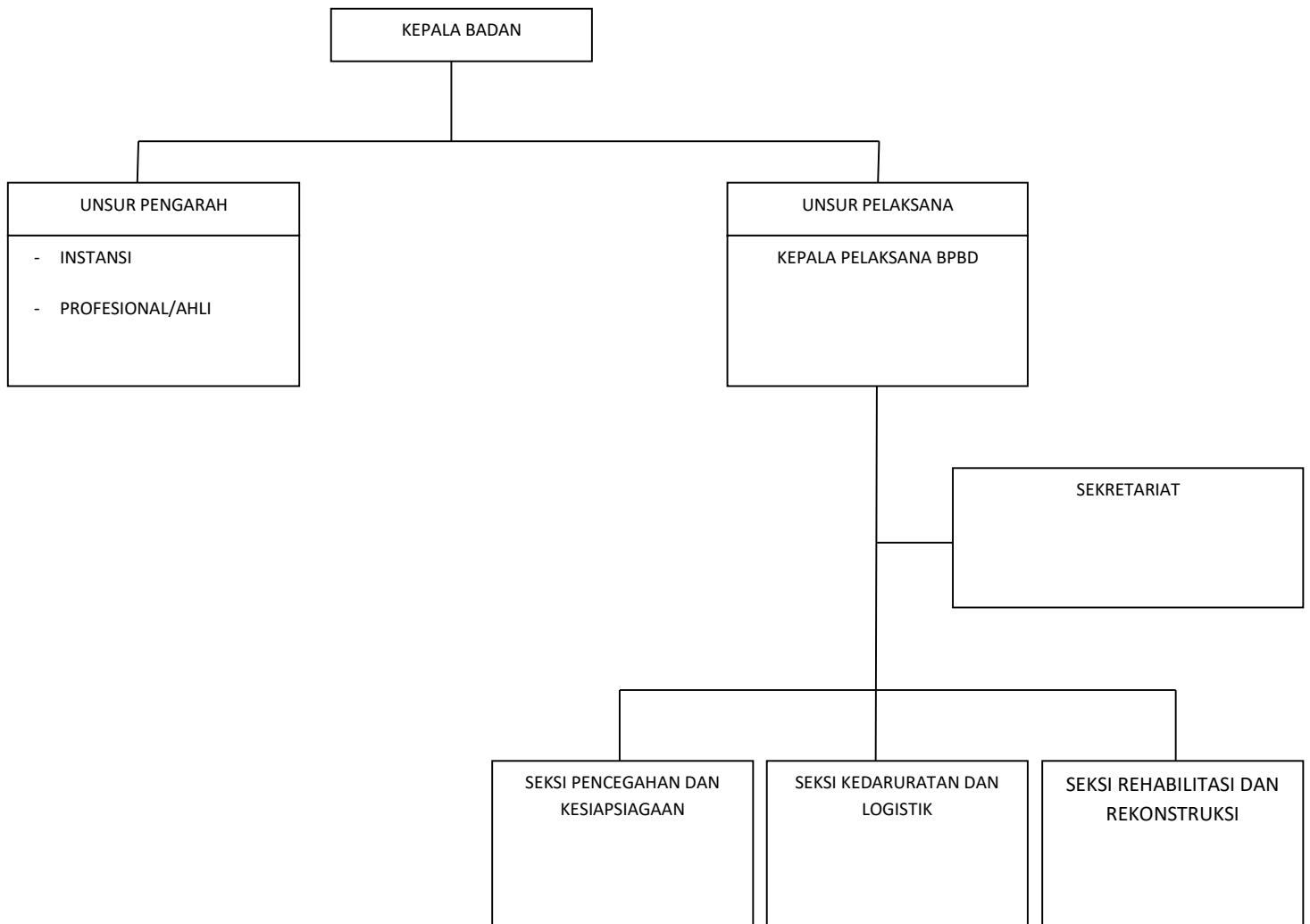

### **Unsur Pengarah :**

1. Unsur Pengarah berada dibawah dan bertanggung jawab kepada Kepala Badan Penanggulangan Bencana Daerah.
2. Unsur Pengarah mempunyai tugas pokok memberikan masukan dan saran kepada Kepala Badan Penanggulangan Bencana Daerah dalam penanggulangan bencana.
3. Susunan keanggotaan unsur pengarah terdiri dari lembaga/instansipemerintah daerah dan masyarakat profesional.
4. Susunan keanggotaan unsur pengarah ditetapkan oleh Bupati sesuai dengan Peraturan Perundang-undangan yang berlaku.

### **Unsur Pelaksana :**

1. Unsur Pelaksana dipimpin oleh seorang Kepala Pelaksana, yang dalam melaksanakan tugasnya berada dibawah dan bertanggung jawab kepada Kepala Badan Penanggulangan Bencana Daerah.
2. Susunan keanggotaan unsur pelaksana terdiri atas :
  - a. Kepala Pelaksana;

- b. Sekretariat;
  - c. Seksi Pencegahan dan Kesiapsiagaan;
  - d. Seksi Kedaruratan dan Logistik; dan
  - e. Seksi Rehabilitasi dan Rekonstruksi.
3. Unsur Pelaksana mempunyai tugas pokok melaksanakan Penanggulangan Bencana secara terintegrasi meliputi :
- a. Pra bencana;
  - b. Saat tanggap darurat; dan
  - c. Pasca bencana.

Dalam melaksanakan tupoksinya, Badan Penanggulangan Bencana Daerah diharapkan dalam tolok ukur kinerjanya berdasarkan kesiapsiagaan, ketepatan waktu dalam pencegahan dini dan penanggulangan bencana secara terintegrasi. Selama ini kesiapsiagaan dan ketepatan waktu tersebut selalu dapat dijaga dan dilaksanakan oleh Badan Penanggulangan Bencana Daerah Kabupaten Kendal, baik dalam kesiapsiagaan dan penanggulangan bencana yang telah terjadi di lingkup Kabupaten Kendal secara terintegrasi maupun dalam pencegahan dini dalam penanggulangan bencana.

Tabel T-C.30.  
Pencapaian Kinerja Pelayanan Badan Penanggulangan Bencana Daerah  
Kabupaten Kendal

| No. | Indikator   | SPM/<br>Standar<br>Nasional | IKK | Target Renstra Perangkat<br>Daerah |               |               |               | Realisasi<br>Capaian |               | Proyeksi      |               | Catatan Analisis |
|-----|---|-----------------------------|-----|------------------------------------|---------------|---------------|---------------|----------------------|---------------|---------------|---------------|------------------|
|     |   |                             |     | Tahun<br>2019                      | Tahun<br>2020 | Tahun<br>2021 | Tahun<br>2022 | Tahun<br>2019        | Tahun<br>2020 | Tahun<br>2021 | Tahun<br>2022 |                  |
| 1.  | Persentase<br>desa/kelurahan<br>tangguh bencana yang<br>terbentuk | 0                           | 100 | 100                                | 100           | 100           | 100           | 100                  | 100           | 100           | 100           |                  |

### 2.3. Isu-Isu Penting Penyelenggaraan Tugas dan Fungsi SKPD

Sebagaimana tugas dan fungsi Badan Penanggulangan Bencana Daerah Kabupaten Kendal yang dipimpin Kepala Badan *ex-officio* dijabat Sekretaris Daerah yang mempunyai tugas pokok melaksanakan Penanggulangan Bencana secara terintegrasi meliputi pra bencana, saat tanggap darurat dan pasca bencana.

Sejak Badan Penanggulangan Bencana Daerah Kabupaten Kendal berdiri tahun 2012, Badan Penanggulangan Bencana Daerah Kabupaten Kendal selalu berusaha untuk memberikan pelayanan terbaik kepada masyarakat Kabupaten Kendal. Sesuai dengan tugas pokok Badan Penanggulangan Bencana Daerah Kabupaten Kendal yaitu menyelenggarakan penanggulangan bencana secara terintegrasi baik pada pra bencana, saat tanggap darurat dan pasca bencana.

Pada saat pra bencana Badan Penanggulangan Bencana Daerah Kabupaten Kendal menyelenggarakan kegiatan-kegiatan seperti : pendidikan dan pelatihan, gladi dan simulasi, sosialisasi pencegahan dan kesiapsiagaan, penyusunan dokumen perencanaan penanggulangan bencana, pembentukan Desa Tangguh Bencana, Pembentukan Sekolah Siaga Bencana serta koordinasi dan konsolidasi dengan segenap relawan/komunitas penanggulangan bencana.

Pada saat tanggap darurat, Badan Penanggulangan Bencana Daerah Kabupaten Kendal hadir ditengah masyarakat melaksanakan penyelamatan, evakuasi serta memberikan bantuan kebutuhan dasar kepada masyarakat terdampak bencana. Pada tahap pasca bencana Badan Penanggulangan Bencana Daerah Kabupaten Kendal melaksanakan rehabilitasi dan rekonstruksi terhadap wilayah terdampak bencana.

Dalam melaksanakan tugas dan fungsinya Badan Penanggulangan Bencana Daerah Kabupaten Kendal juga mengalami beberapa kendala/hambatan, seperti : masih terbatasnya/kurangnya Sumber Daya Aparatur dengan kebutuhan Satuan Kerja Perangkat Daerah (SKPD) Badan Penanggulangan Bencana Daerah Kabupaten Kendal dan belum optimalnya pengembangan kompetensi aparatur; belum optimalnya penganggaran keuangan daerah dalam Penanggulangan Bencana; belum optimalnya penyediaan peralatan penanggulangan bencana; masih kurang optimalnya koordinasi dengan Satuan Kerja Perangkat Daerah (SKPD) lain dalam mengatasi permasalahan pencegahan dini dan penanggulangan bencana di

Kabupaten Kendal; serta keterbatasan anggaran dalam penyediaan perlengkapan dan penunjang pelaksanaan kegiatan yang kurang optimal.

Badan Penanggulangan Bencana Daerah Kabupaten Kendal sesuai dengan misi dan visi Kepala Daerah yang berkaitan dengan bencana. Hal ini sesuai dengan visi keempat Kepala Daerah yaitu mewujudkan pembangunan infrastruktur yang mantap, merata dan berkeadilan dengan memperhatikan daya dukung dan kelestarian lingkungan. Pada tahun 2016 Badan Penanggulangan Bencana Daerah Kabupaten Kendal masih berada pada tingkat risiko tinggi, sedangkan pada tahun 2019 Badan Penanggulangan Bencana Daerah Kabupaten Kendal berada pada tingkat risiko sedang. Hal ini merupakan sebuah prestasi Badan Penanggulangan Bencana Daerah Kabupaten Kendal sejak pertama kali dibentuk tahun 2012 sampai dengan sekarang. Prestasi yang telah dicapai menambah semangat kepada segenap pegawai Badan Penanggulangan Bencana Daerah Kabupaten Kendal untuk bekerja lebih baik lagi.

Sesuai Peraturan Menteri Dalam Negeri Nomor 101 Tahun 2018 Tentang Standar Teknis Pelayanan Dasar Pada Standar Pelayanan Minimal Sub-Urusan Bencana Daerah Kabupaten/Kota, ada 3 jenis pelayanan yang harus diberikan kepada masyarakat meliputi : pelayanan informasi rawan bencana, pelayanan pencegahan dan kesiapsiagaan terhadap bencana serta pelayanan penyelamatan dan evakuasi korban bencana. Dengan adanya aturan terkait Standar Pelayanan Minimal akan menambah legalitas Badan Penanggulangan Bencana Daerah Kabupaten Kendal dalam melaksanakan program dan kegiatannya.

Hasil Kajian Risiko Bencana Kabupaten Kendal 2021-2025, Kabupaten Kendal memiliki 10 (sepuluh) bencana berdasarkan Kajian potensi bencana dan sejarah kebencanaan yang terdapat di kabupaten ini. Sepuluh bencana tersebut yaitu Banjir, Banjir Bandang, Cuaca Ekstrem, Gelombang Ekstrem dan Abrasi, Pandemi dan Wabah Penyakit, Kekeringan, Kegagalan Teknologi, Tanah Longsor, Gempa Bumi, dan Kebakaran Hutan dan Lahan. Kajian Risiko Bencana meliputi kajian Bahaya, Kerentanan Bencana, Kapasitas Bencana, dan Risiko Bencana.

Kabupaten Kendal memiliki bahaya dengan kategori tinggi untuk bencana Banjir, Banjir Bandang, Gelombang Ekstrem dan Abrasi, Kegagalan Teknologi, Tanah Longsor dan Kebakaran Hutan dan Lahan. Bahaya dengan kategori sedang adalah Cuaca Ekstrem dan Kekeringan. Sedangkan bahaya dengan

kategori rendah untuk bencana Epidemii dan Wabah Penyakit dan Gempa Bumi.

Sesuai dengan tema pembangunan tahun 2023 yaitu Sinergitas Pembangunan untuk Mewujudkan Kendal Competitive, diharapkan kinerja yang dihasilkan dapat membantu mewujudkan tema pembangunan tersebut.

#### **2.4. Review Terhadap Rancangan Awal RKPD**

Ada beberapa penyesuaian anggaran dalam rancangan awal Rencana Kerja Badan Penanggulangan Bencana Daerah Tahun 2023, yaitu

1. Penyediaan Gaji dan Tunjangan ASN;
2. Penyediaan Administrasi Pelaksanaan Tugas ASN;
3. Pengadaan Pakaian Dinas Beserta Atribut Kelengkapannya;
4. Penyediaan Peralatan dan Perlengkapan Kantor;
5. Penyediaan Peralatan Rumah Tangga;
6. Penyediaan Bahan Logistik Kantor;
7. Penyediaan Barang Cetak dan Penggandaan;
8. Penyelenggaraan Rapat Koordinasi dan Konsultasi SKPD;
9. Pengadaan Kendaraan Dinas Operasional atau Lapangan;
10. Pengadaan Alat Besar;
11. Pengadaan Mebel;
12. Pengadaan Peralatan dan Mesin Lainnya;
13. Pengadaan Sarana dan Prasarana Gedung Kantor atau Bangunan Lainnya;
14. Penyediaan Jasa Komunikasi, Sumber Daya Air dan Listrik;
15. Penyediaan Jasa Pelayanan Umum Kantor;
16. Penyediaan Jasa Pemeliharaan, Biaya Pemeliharaan dan Pajak Kendaraan Perorangan Dinas atau Kendaraan Dinas Jabatan;
17. Penyediaan Jasa Pemeliharaan, Biaya Pemeliharaan, Pajak, dan Perizinan Kendaraan Dinas Operasional atau Lapangan;
18. Pemeliharaan Peralatan dan Mesin Lainnya;

19. Pemeliharaan/Rehabilitasi Gedung Kantor dan Bangunan Lainnya;
20. Pemeliharaan/Rehabilitasi Sarana dan Prasarana Gedung Kantor atau Bangunan Lainnya;
21. Sosialisasi, Komunikasi, Informasi dan Edukasi (KIE) Rawan Bencana Kabupaten/ Kota (Per Jenis Bencana);
22. Pengendalian Operasi dan Penyediaan Sarana Prasarana Kesiapsiagaan Terhadap Bencana Kabupaten/ Kota;
23. Pengelolaan Risiko Bencana Kabupaten/ Kota;
24. Penyusunan Rencana Kontijensi;
25. Penyediaan Logistik Penyelamatan dan Evakuasi Korban Bencana Kabupaten/ Kota;
26. Pengelolaan dan Pemanfaatan Sistem Informasi Kebencanaan.

Tabel T-C.31.  
Review Terhadap Rancangan Awal RKPD Tahun 2023  
Kabupaten Kendal

| No. | Rancangan Awal RKPD   |        |                   |                   |                            | Hasil Analisis Kebutuhan |        |                      |                   |                            | Catatan Penting |
|-----|---|--------|-------------------|-------------------|----------------------------|--------------------------|--------|----------------------|-------------------|----------------------------|-----------------|
|     | Program/<br>Kegiatan  | Lokasi | Indikator Kinerja | Target<br>Capaian | Pagu Indikatif<br>(Rp.000) | Program/<br>Kegiatan     | Lokasi | Indikator<br>Kinerja | Target<br>Capaian | Pagu Indikatif<br>(Rp.000) |                 |
| (1) | (2)   | (3)    | (4)               | (5)               | (6)                        | (7)                      | (8)    | (9)                  | (10)              | (11)                       | (12)            |
|     | Urusan Pemerintahan Wajib Yang Berkaitan Dengan Pelayanan Dasar                           |        |                   |                   |                            |                          |        |                      |                   |                            |                 |
|     | Urusan Pemerintahan Bidang Ketenteraman Dan Ketertiban Umum Serta Perlindungan Masyarakat |        |                   |                   |                            |                          |        |                      |                   |                            |                 |

|    |  |             |  |                |              |  |             |  |                |              |   |
|----|--|-------------|--|----------------|--------------|--|-------------|--|----------------|--------------|---|
| A. | Program Penunjang Urusan Pemerintahan Daerah Kabupaten/ Kota | Kab. Kendal |  |                |              | Program Penunjang Urusan Pemerintahan Daerah Kabupaten/ Kota | Kab. Kendal |  |                |              |   |
| 1. | Administrasi Keuangan Perangkat Daerah                       | Kab. Kendal | Persentase pemenuhan Administrasi Keuangan Perangkat Daerah        | 100%           | 2.135.000,00 | Administrasi Keuangan Perangkat Daerah                       | Kab. Kendal | Persentase pemenuhan Administrasi Keuangan Perangkat Daerah        | 100%           | 2.280.546,23 | Disesuaikan dengan kebutuhan perangkat daerah |
| a. | Penyediaan Gaji dan Tunjangan ASN                            | Kab. Kendal | Jumlah Orang yang Menerima Gaji dan Tunjangan ASN                  | 15 orang/bulan | 2.000.000,00 | Penyediaan Gaji dan Tunjangan ASN                            | Kab. Kendal | Jumlah Orang yang Menerima Gaji dan Tunjangan ASN                  | 15 orang/bulan | 2.121.826,23 | Disesuaikan dengan kebutuhan perangkat daerah |
| b. | Penyediaan Administrasi Pelaksanaan Tugas ASN                | Kab. Kendal | Jumlah Dokumen Hasil Penyediaan Administrasi Pelaksanaan Tugas ASN | 12 dokumen     | 135.000,00   | Penyediaan Administrasi Pelaksanaan Tugas ASN                | Kab. Kendal | Jumlah Dokumen Hasil Penyediaan Administrasi Pelaksanaan Tugas ASN | 12 dokumen     | 158.720,00   | Disesuaikan dengan kebutuhan perangkat daerah |

|    |  |             |  |         |            |  |             |  |      |            |   |
|----|--|-------------|--|---------|------------|--|-------------|--|------|------------|---|
| 2. | Administrasi Kepegawaian Perangkat Daerah                  | Kab. Kendal | Persentase pemenuhan administrasi kepegawaian  | 86%     | 31.250,00  | Administrasi Kepegawaian Perangkat Daerah                  | Kab. Kendal | Persentase pemenuhan administrasi kepegawaian  |      | 0,00       |   |
| a. | Pengadaan Pakaian Dinas Beserta Atribut Kelengkapannya     | Kab. Kendal | Jumlah Paket Pakaian Dinas Beserta Atribut Kelengkapannya                              | 1 paket | 11.250,00  | Pengadaan Pakaian Dinas Beserta Atribut Kelengkapannya     | Kab. Kendal | Jumlah Paket Pakaian Dinas Beserta Atribut Kelengkapannya                              |      | 0,00       |   |
| b. | Bimbingan Teknis Implementasi Peraturan Perundang-Undangan | Kab. Kendal | Jumlah Orang yang Mengikuti Bimbingan Teknis Implementasi Peraturan Perundang-Undangan | 4 orang | 20.000,00  | Bimbingan Teknis Implementasi Peraturan Perundang-Undangan | Kab. Kendal | Jumlah Orang yang Mengikuti Bimbingan Teknis Implementasi Peraturan Perundang-Undangan |      | 0,00       |   |
| 3. | Administrasi Umum Perangkat Daerah                         | Kab. Kendal | Persentase pemenuhan administrasi umum PD  | 100%    | 365.000,00 | Administrasi Umum Perangkat Daerah                         | Kab. Kendal | Persentase pemenuhan administrasi umum PD  | 100% | 313.464,40 | Disesuaikan dengan kebutuhan perangkat daerah |

|    |  |             |  |           |           |  |             |  |           |           |   |
|----|--|-------------|--|-----------|-----------|--|-------------|--|-----------|-----------|---|
| a. | Penyediaan Peralatan dan Perlengkapan Kantor | Kab. Kendal | Jumlah Paket Peralatan dan Perlengkapan Kantor yang Disediakan | 5 paket   | 70.000,00 | Penyediaan Peralatan dan Perlengkapan Kantor | Kab. Kendal | Jumlah Paket Peralatan dan Perlengkapan Kantor yang Disediakan | 5 paket   | 50.044,90 | Disesuaikan dengan kebutuhan perangkat daerah |
| b. | Penyediaan Peralatan Rumah Tangga            | Kab. Kendal | Jumlah Paket Peralatan Rumah Tangga yang Disediakan            | 3 paket   | 20.000,00 | Penyediaan Peralatan Rumah Tangga            | Kab. Kendal | Jumlah Paket Peralatan Rumah Tangga yang Disediakan            | 3 paket   | 25.165,50 | Disesuaikan dengan kebutuhan perangkat daerah |
| c. | Penyediaan Bahan Logistik Kantor             | Kab. Kendal | Jumlah Paket Bahan Logistik Kantor yang Disediakan             | 250 paket | 50.000,00 | Penyediaan Bahan Logistik Kantor             | Kab. Kendal | Jumlah Paket Bahan Logistik Kantor yang Disediakan             | 250 paket | 43.250,00 | Disesuaikan dengan kebutuhan perangkat daerah |
| d. | Penyediaan Barang Cetakan dan Penggandaan    | Kab. Kendal | Jumlah Paket Barang Cetakan dan Penggandaan yang Disediakan    | 5 paket   | 0,00      | Penyediaan Barang Cetakan dan Penggandaan    | Kab. Kendal | Jumlah Paket Barang Cetakan dan Penggandaan yang Disediakan    | 5 paket   | 20.000,00 | Disesuaikan dengan kebutuhan perangkat daerah |

|    |  |                |  |               |            |  |                |   |               |            |   |
|----|--|----------------|--|---------------|------------|--|----------------|---|---------------|------------|---|
| e. | Penyelenggara<br>an Rapat<br>Koordinasi dan<br>Konsultasi<br>SKPD                  | Kab.<br>Kendal | Jumlah Laporan<br>Penyelenggara<br>an Rapat<br>Koordinasi dan<br>Konsultasi<br>SKPD  | 25<br>laporan | 225.000,00 | Penyelenggara<br>an Rapat<br>Koordinasi dan<br>Konsultasi<br>SKPD                  | Kab.<br>Kendal | Jumlah<br>Laporan<br>Penyelenggara<br>an Rapat<br>Koordinasi dan<br>Konsultasi<br>SKPD  | 25<br>laporan | 175.004,00 | Disesuaikan<br>dengan<br>kebutuhan<br>perangkat<br>daerah |
| 4. | Pengadaan<br>Barang Milik<br>Daerah<br>Penunjang<br>Urusan<br>Pemerintah<br>Daerah | Kab.<br>Kendal | Jumlah<br>Pengadaan<br>Barang Milik<br>Daerah  | 18 unit       | 745.000,00 | Pengadaan<br>Barang Milik<br>Daerah<br>Penunjang<br>Urusan<br>Pemerintah<br>Daerah | Kab.<br>Kendal | Jumlah<br>Pengadaan<br>Barang Milik<br>Daerah   | 18 unit       | 597.130,00 | Disesuaikan<br>dengan<br>kebutuhan<br>perangkat<br>daerah |
| a. | Pengadaan<br>Kendaraan<br>Dinas<br>Operasional<br>atau Lapangan                    | Kab.<br>Kendal | Jumlah Unit<br>Kendaraan<br>Dinas<br>Operasional<br>atau Lapangan<br>yang Disediakan | 1 unit        | 520.000,00 | Pengadaan<br>Kendaraan<br>Dinas<br>Operasional<br>atau Lapangan                    | Kab.<br>Kendal | Jumlah Unit<br>Kendaraan<br>Dinas<br>Operasional<br>atau Lapangan<br>yang<br>Disediakan | 1 unit        | 512.130,00 | Disesuaikan<br>dengan<br>kebutuhan<br>perangkat<br>daerah |

|    |  |             |  |         |            |  |             |  |         |           |   |
|----|--|-------------|--|---------|------------|--|-------------|--|---------|-----------|---|
| b. | Pengadaan Alat Besar   | Kab. Kendal | Jumlah Pengadaan Alat Besar  |         | 0,00       | Pengadaan Alat Besar   | Kab. Kendal | Jumlah Pengadaan Alat Besar  |         | 0,00      | Disesuaikan dengan kebutuhan perangkat daerah |
| c. | Pengadaan Mebel  | Kab. Kendal | Jumlah Paket Mebel yang Disediakan   | 1 paket | 25.000,00  | Pengadaan Mebel  | Kab. Kendal | Jumlah Paket Mebel yang Disediakan   | 1 paket | 35.000,00 | Disesuaikan dengan kebutuhan perangkat daerah |
| d. | Pengadaan Peralatan dan Mesin Lainnya                              | Kab. Kendal | Jumlah Unit Peralatan dan Mesin Lainnya yang Disediakan                              | 5 unit  | 100.000,00 | Pengadaan Peralatan dan Mesin Lainnya                              | Kab. Kendal | Jumlah Unit Peralatan dan Mesin Lainnya yang Disediakan                              | 5 unit  | 50.000,00 | Disesuaikan dengan kebutuhan perangkat daerah |
| e. | Pengadaan Sarana dan Prasarana Gedung Kantor atau Bangunan Lainnya | Kab. Kendal | Jumlah Unit Sarana dan Prasarana Gedung Kantor atau Bangunan Lainnya yang Disediakan | 10 unit | 100.000,00 | Pengadaan Sarana dan Prasarana Gedung Kantor atau Bangunan Lainnya | Kab. Kendal | Jumlah Unit Sarana dan Prasarana Gedung Kantor atau Bangunan Lainnya yang Disediakan |         | 0,00      | Disesuaikan dengan kebutuhan perangkat daerah |

|    |   |             |  |            |            |   |             |  |            |            |   |
|----|---|-------------|--|------------|------------|---|-------------|--|------------|------------|---|
| 5. | Penyediaan Jasa Penunjang Urusan Pemerintahan Daerah    | Kab. Kendal | Persentase Penyediaan Jasa Penunjang   | 100%       | 188.500,00 | Penyediaan Jasa Penunjang Urusan Pemerintahan Daerah    | Kab. Kendal | Persentase Penyediaan Jasa Penunjang   | 100%       | 189.443,00 | Disesuaikan dengan kebutuhan perangkat daerah |
| a. | Penyediaan Jasa Surat Menyurat                          | Kab. Kendal | Jumlah Laporan Penyediaan Jasa Surat Menyurat  | 12 laporan | 3.500,00   | Penyediaan Jasa Surat Menyurat                          | Kab. Kendal | Jumlah Laporan Penyediaan Jasa Surat Menyurat  | 12 laporan | 3.500,00   |   |
| b. | Penyediaan Jasa Komunikasi, Sumber Daya Air dan Listrik | Kab. Kendal | Jumlah Laporan Penyediaan Jasa Komunikasi, Sumber Daya Air dan Listrik yang Disediakan | 12 bulan   | 155.000,00 | Penyediaan Jasa Komunikasi, Sumber Daya Air dan Listrik | Kab. Kendal | Jumlah Laporan Penyediaan Jasa Komunikasi, Sumber Daya Air dan Listrik yang Disediakan | 12 bulan   | 157.875,00 | Disesuaikan dengan kebutuhan perangkat daerah |

|    |  |             |  |            |              |  |             |  |            |              |   |
|----|--|-------------|--|------------|--------------|--|-------------|--|------------|--------------|---|
| c. | Penyediaan Jasa Pelayanan Umum Kantor  | Kab. Kendal | Jumlah Laporan Penyediaan Jasa Pelayanan Umum Kantor yang Disediakan                                   | 12 laporan | 30.000,00    | Penyediaan Jasa Pelayanan Umum Kantor  | Kab. Kendal | Jumlah Laporan Penyediaan Jasa Pelayanan Umum Kantor yang Disediakan                                   | 12 laporan | 28.068,00    | Disesuaikan dengan kebutuhan perangkat daerah |
| 6. | Pemeliharaan Barang Milik Daerah Penunjang Urusan Pemerintahan Daerah  | Kab. Kendal | Jumlah Pemeliharaan Barang Milik Daerah Penunjang Urusan Pemerintahan Daerah                           | 60 unit    | 1.325.000,00 | Pemeliharaan Barang Milik Daerah Penunjang Urusan Pemerintahan Daerah  | Kab. Kendal | Jumlah Pemeliharaan Barang Milik Daerah Penunjang Urusan Pemerintahan Daerah                           | 45 unit    | 2.367.256,00 | Disesuaikan dengan kebutuhan perangkat daerah |
| a. | Penyediaan Jasa Pemeliharaan, Biaya Pemeliharaan dan Pajak Kendaraan Perorangan Dinas atau Kendaraan Dinas Jabatan | Kab. Kendal | Jumlah Kendaraan Perorangan Dinas atau Kendaraan Dinas Jabatan yang Dipelihara dan Dibayarkan Pajaknya | 15 unit    | 75.000,00    | Penyediaan Jasa Pemeliharaan, Biaya Pemeliharaan dan Pajak Kendaraan Perorangan Dinas atau Kendaraan Dinas Jabatan | Kab. Kendal | Jumlah Kendaraan Perorangan Dinas atau Kendaraan Dinas Jabatan yang Dipelihara dan Dibayarkan Pajaknya | 15 unit    | 75.011,00    | Disesuaikan dengan kebutuhan perangkat daerah |

|    |  |             |  |         |              |  |             |  |         |              |   |
|----|--|-------------|--|---------|--------------|--|-------------|--|---------|--------------|---|
| b. | Penyediaan Jasa Pemeliharaan, Biaya Pemeliharaan, Pajak, dan Perizinan Kendaraan Dinas Operasional atau Lapangan | Kab. Kendal | Jumlah Kendaraan Dinas Operasional atau Lapangan yang Dipelihara dan Dibayarkan Pajak dan Perizinannya | 16 unit | 15.000,00    | Penyediaan Jasa Pemeliharaan, Biaya Pemeliharaan, Pajak, dan Perizinan Kendaraan Dinas Operasional atau Lapangan | Kab. Kendal | Jumlah Kendaraan Dinas Operasional atau Lapangan yang Dipelihara dan Dibayarkan Pajak dan Perizinannya | 15 unit | 17.320,00    | Disesuaikan dengan kebutuhan perangkat daerah |
| c. | Pemeliharaan Peralatan dan Mesin Lainnya   | Kab. Kendal | Jumlah Peralatan dan Mesin Lainnya yang Dipelihara   | 10 unit | 35.000,00    | Pemeliharaan Peralatan dan Mesin Lainnya   | Kab. Kendal | Jumlah Peralatan dan Mesin Lainnya yang Dipelihara   | 15 unit | 24.925,00    | Disesuaikan dengan kebutuhan perangkat daerah |
| d. | Pemeliharaan/ Rehabilitasi Gedung Kantor dan Bangunan Lainnya  | Kab. Kendal | Jumlah Gedung Kantor dan Bangunan Lainnya yang Dipelihara/ Direhabilitasi                              | 1 unit  | 1.000.000,00 | Pemeliharaan/ Rehabilitasi Gedung Kantor dan Bangunan Lainnya  | Kab. Kendal | Jumlah Gedung Kantor dan Bangunan Lainnya yang Dipelihara/ Direhabilitasi                              | 1 unit  | 2.250.000,00 | Disesuaikan dengan kebutuhan perangkat daerah |

|    |   |             |   |        |              |   |             |   |       |              |   |
|----|---|-------------|---|--------|--------------|---|-------------|---|-------|--------------|---|
| e. | Pemeliharaan/ Rehabilitasi Sarana dan Prasarana Gedung Kantor atau Bangunan Lainnya | Kab. Kendal | Jumlah Sarana dan Prasarana Gedung Kantor atau Bangunan Lainnya yang Dipelihara/ Direhabilitasi | 1 unit | 200.000,00   | Pemeliharaan/ Rehabilitasi Sarana dan Prasarana Gedung Kantor atau Bangunan Lainnya | Kab. Kendal | Jumlah Sarana dan Prasarana Gedung Kantor atau Bangunan Lainnya yang Dipelihara/ Direhabilitasi |       | 0,00         | Disesuaikan dengan kebutuhan perangkat daerah |
| B. | Program Penanggulangan Bencana  | Kab. Kendal | Persentase desa/kelurahan yang memperoleh layanan pencegahan dan kesiapsiagaan                  | 6,85%  | 2.455.000,00 | Program Penanggulangan Bencana  | Kab. Kendal | Persentase desa/kelurahan yang memperoleh layanan pencegahan dan kesiapsiagaan                  | 6,85% | 2.531.005,00 | Disesuaikan dengan kebutuhan perangkat daerah |
| 1. | Pelayanan Informasi Rawan Bencana Kabupaten/ Kota                                   | Kab. Kendal | Persentase warga negara yang memperoleh layanan informasi rawan bencana                         | 100%   | 200.000,00   | Pelayanan Informasi Rawan Bencana Kabupaten/ Kota                                   | Kab. Kendal | Persentase warga negara yang memperoleh layanan informasi rawan bencana                         | 100%  | 303.100,00   | Disesuaikan dengan kebutuhan perangkat daerah |

|    |  |             |   |           |            |  |             |   |           |            |   |
|----|--|-------------|---|-----------|------------|--|-------------|---|-----------|------------|---|
| a. | Sosialisasi, Komunikasi, Informasi dan Edukasi (KIE) Rawan Bencana Kabupaten/ Kota (Per Jenis Bencana) | Kab. Kendal | Jumlah Orang yang Mendapatkan Sosialisasi, Komunikasi, Informasi dan Edukasi (KIE) Rawan Bencana Kabupaten/Kota (Per Jenis Bencana) Secara Tatap Muka kepada Penduduk yang Tinggal di Daerah Rawan Bencana Sesuai Jenis Ancaman yang Ada di Kawasan Tempat Tinggalnya | 200 orang | 200.000,00 | Sosialisasi, Komunikasi, Informasi dan Edukasi (KIE) Rawan Bencana Kabupaten/ Kota (Per Jenis Bencana) | Kab. Kendal | Jumlah Orang yang Mendapatkan Sosialisasi, Komunikasi, Informasi dan Edukasi (KIE) Rawan Bencana Kabupaten/Kota (Per Jenis Bencana) Secara Tatap Muka kepada Penduduk yang Tinggal di Daerah Rawan Bencana Sesuai Jenis Ancaman yang Ada di Kawasan Tempat Tinggalnya | 200 orang | 303.100,00 | Disesuaikan dengan kebutuhan perangkat daerah |
|----|--|-------------|---|-----------|------------|--|-------------|---|-----------|------------|---|

|    |   |             |  |           |              |   |             |  |           |            |   |
|----|---|-------------|--|-----------|--------------|---|-------------|--|-----------|------------|---|
| 2. | Pelayanan Pencegahan dan Kesiapsiagaan Terhadap Bencana                             | Kab. Kendal | Persentase warga negara yang memperoleh layanan pencegahan dan kesiapsiagaan bencana   | 100%      | 1.155.000,00 | Pelayanan Pencegahan dan Kesiapsiagaan Terhadap Bencana                             | Kab. Kendal | Persentase warga negara yang memperoleh layanan pencegahan dan kesiapsiagaan bencana   | 100%      | 812.905,00 | Disesuaikan dengan kebutuhan perangkat daerah |
| a. | Pelatihan Pencegahan dan Mitigasi Bencana Kabupaten/ Kota                           | Kab. Kendal | Jumlah Aparatur Terkait dengan Kebencanaan di Provinsi dan Kabupaten/Kota yang Memperoleh Pelatihan<br><br>Pencegahan dan Mitigasi Bencana | 40 orang  | 75.000,00    | Pelatihan Pencegahan dan Mitigasi Bencana Kabupaten/ Kota                           | Kab. Kendal | Jumlah Aparatur Terkait dengan Kebencanaan di Provinsi dan Kabupaten/ Kota yang Memperoleh Pelatihan Pencegahan dan Mitigasi Bencana | 40 orang  | 75.000,00  |   |
| b. | Pengendalian Operasi dan Penyediaan Sarana Prasarana Kesiapsiagaan Terhadap Bencana | Kab. Kendal | Jumlah Dokumen Hasil Pengendalian Operasi dan Penyediaan Sarana Prasarana Kesiapsiagaan  | 1 dokumen | 155.000,00   | Pengendalian Operasi dan Penyediaan Sarana Prasarana Kesiapsiagaan Terhadap Bencana | Kab. Kendal | Jumlah Dokumen Hasil Pengendalian Operasi dan Penyediaan Sarana Prasarana Kesiapsiagaan  | 1 dokumen | 212.905,00 | Disesuaikan dengan kebutuhan perangkat daerah |

|    | Kabupaten/<br>Kota   |             | Terhadap<br>Bencana   |           |           | Kabupaten/<br>Kota   |             | Terhadap<br>Bencana   |        |           |   |
|----|--|-------------|---|-----------|-----------|--|-------------|---|--------|-----------|---|
| c. | Penyediaan Peralatan Perlindungan dan Kesiapsiagaan terhadap Bencana | Kab. Kendal | Jumlah Peralatan Pelindung Diri Terhadap Bencana  | 3 unit    | 50.000,00 | Penyediaan Peralatan Perlindungan dan Kesiapsiagaan terhadap Bencana | Kab. Kendal | Jumlah Peralatan Pelindung Diri Terhadap Bencana  | 3 unit | 50.000,00 |   |
| d. | Pengelolaan Risiko Bencana Kabupaten/ Kota                           | Kab. Kendal | Jumlah Dokumen Analisis Risiko Bencana pada Kegiatan Pembangunan yang mempunyai Risiko Tinggi Menimbulkan Bencana | 1 dokumen | 50.000,00 | Pengelolaan Risiko Bencana Kabupaten/ Kota                           | Kab. Kendal | Jumlah Dokumen Analisis Risiko Bencana pada Kegiatan Pembangunan yang mempunyai Risiko Tinggi Menimbulkan Bencana |        | 0,00      | Disesuaikan dengan kebutuhan perangkat daerah |

|    |  |             |  |           |            |  |             |  |           |            |   |
|----|--|-------------|--|-----------|------------|--|-------------|--|-----------|------------|---|
| e. | Penguatan Kapasitas Kawasan untuk Pencegahan dan Kesiapsiagaan | Kab. Kendal | Jumlah Kawasan yang Ditingkatkan Kapasitasnya dalam Pencegahan dan Kesiapsiagaan Bencana | 4 kawasan | 350.000,00 | Penguatan Kapasitas Kawasan untuk Pencegahan dan Kesiapsiagaan | Kab. Kendal | Jumlah Kawasan yang Ditingkatkan Kapasitasnya dalam Pencegahan dan Kesiapsiagaan Bencana | 4 kawasan | 350.000,00 |   |
| f. | Penyusunan Rencana Kontijensi                                  | Kab. Kendal | Jumlah Dokumen Rencana Kontinjensi   | 2 dokumen | 150.000,00 | Penyusunan Rencana Kontijensi                                  | Kab. Kendal | Jumlah Dokumen Rencana Kontinjensi   | 1 dokumen | 75.000,00  | Disesuaikan dengan kebutuhan perangkat daerah |
| g. | Gladi Kesiapsiagaan Terhadap Bencana                           | Kab. Kendal | Jumlah Laporan Pelaksanaan Gladi Kesiapsiagaan   | 1 laporan | 50.000,00  | Gladi Kesiapsiagaan Terhadap Bencana                           | Kab. Kendal | Jumlah Laporan Pelaksanaan Gladi Kesiapsiagaan   | 1 laporan | 50.000,00  |   |
| h. | Penanganan Pascabencana Kabupaten/ Kota                        | Kab. Kendal | Jumlah Dokumen Pengkajian Kebutuhan Pasca Bencana (JITU PASNA) dan Rencana               | 2 dokumen | 275.000,00 | Penanganan Pascabencana Kabupaten/ Kota                        | Kab. Kendal | Jumlah Dokumen Pengkajian Kebutuhan Pasca Bencana (JITU PASNA) dan                       | 0 dokumen | 0,00       | Disesuaikan dengan Kepmen 050-5889            |

|    |  |             |   |            |             |  |             |   |            |             |   |
|----|--|-------------|---|------------|-------------|--|-------------|---|------------|-------------|---|
|    |  |             | Rehabilitasi dan Rekonstruksi Pasca Bencana (R3P) yang Disusun                |            |             |  |             | Rencana Rehabilitasi dan Rekonstruksi Pasca Bencana (R3P) yang Disusun        |            |             |   |
| 3. | Pelayanan Penyelamatan dan Evakuasi Korban Bencana                 | Kab. Kendal | Persentase warga negara yang mendapatkan layanan penyelamatan dan evakuasi    | 100%       | 1.000.000,- | Pelayanan Penyelamatan dan Evakuasi Korban Bencana                 | Kab. Kendal | Persentase warga negara yang mendapatkan layanan penyelamatan dan evakuasi    | 100%       | 1.050.000,- | Disesuaikan dengan kebutuhan perangkat daerah |
| a. | Pencarian, Pertolongan dan Evakuasi Korban Bencana Kabupaten/ Kota | Kab. Kendal | Jumlah Laporan Pelaksanaan Pencarian, Pertolongan dan Evakuasi Korban Bencana | 2000 orang | 800.000,-   | Pencarian, Pertolongan dan Evakuasi Korban Bencana Kabupaten/ Kota | Kab. Kendal | Jumlah Laporan Pelaksanaan Pencarian, Pertolongan dan Evakuasi Korban Bencana | 2000 orang | 800.000,-   |   |

|    |  |             |   |            |            |  |             |   |            |            |   |
|----|--|-------------|---|------------|------------|--|-------------|---|------------|------------|---|
| b. | Penyediaan Logistik Penyelamatan dan Evakuasi Korban Bencana Kabupaten/ Kota | Kab. Kendal | Jumlah Korban Bencana yang Mendapatkan Distribusi Logistik Penyelamatan dan Evakuasi Korban Bencana | 1500 orang | 200.000,00 | Penyediaan Logistik Penyelamatan dan Evakuasi Korban Bencana Kabupaten/ Kota | Kab. Kendal | Jumlah Korban Bencana yang Mendapatkan Distribusi Logistik Penyelamatan dan Evakuasi Korban Bencana | 1500 orang | 250.000,00 | Disesuaikan dengan kebutuhan perangkat daerah |
| 4. | Penataan Sistem Dasar Penanggulangan Bencana                                 | Kab. Kendal | Jumlah Penataan Sistem Dasar Penanggulangan Bencana   | 3 dokumen  | 100.000,-  | Penataan Sistem Dasar Penanggulangan Bencana                                 | Kab. Kendal | Jumlah Penataan Sistem Dasar Penanggulangan Bencana   | 3 dokumen  | 365.000,-  | Disesuaikan dengan kebutuhan perangkat daerah |
| a. | Pengelolaan dan Pemanfaatan Sistem Informasi Kebencanaan                     | Kab. Kendal | Jumlah Data dan Informasi Kebencanaan   | 1 dokumen  | 100.000,-  | Pengelolaan dan Pemanfaatan Sistem Informasi Kebencanaan                     | Kab. Kendal | Jumlah Data dan Informasi Kebencanaan   | 1 dokumen  | 90.000,-   | Disesuaikan dengan kebutuhan perangkat daerah |

|    |   |             |   |           |      |   |             |   |           |            |                                    |
|----|---|-------------|---|-----------|------|---|-------------|---|-----------|------------|------------------------------------|
| b. | Penanganan Pascabencana Kabupaten/ Kota | Kab. Kendal | Jumlah Dokumen Pengkajian Kebutuhan Pasca Bencana (JITU PASNA) dan Rencana Rehabilitasi dan Rekonstruksi Pasca Bencana (R3P) yang Disusun | 2 dokumen | 0,00 | Penanganan Pascabencana Kabupaten/ Kota | Kab. Kendal | Jumlah Dokumen Pengkajian Kebutuhan Pasca Bencana (JITU PASNA) dan Rencana Rehabilitasi dan Rekonstruksi Pasca Bencana (R3P) yang Disusun | 2 dokumen | 275.000,00 | Disesuaikan dengan Kepmen 050-5889 |
|----|---|-------------|---|-----------|------|---|-------------|---|-----------|------------|------------------------------------|

Berdasarkan hasil Musrenbangcam, tidak terdapat usulan dari Kecamatan maupun pikir anggota Dewan Perwakilan Rakyat Daerah Kabupaten Kendal.

Tabel T-C.32.

Usulan Program dan Kegiatan dari Para Pemangku Kepentingan Tahun 2023  
Kabupaten Kendal

| No. | Program/Kegiatan | Lokasi | Indikator Kinerja | Besaran/Volume | Catatan |
|-----|------------------|--------|-------------------|----------------|---------|
| (1) | (2)              | (3)    | (4)               | (5)            | (6)     |
|     | -                | -      | -                 | -              | -       |

## BAB III

### TUJUAN DAN SASARAN PERANGKAT DAERAH

#### 3.1 Telaahan Terhadap Kebijakan Nasional

Wilayah Negara Kesatuan Republik Indonesia merupakan daerah rawan bencana. Setidaknya ada 12 ancaman bencana yang dikelompokkan dalam bencana geologi (gempabumi, tsunami, gunung api, gerakan tanah/tanah longsor), bencana hidrometeorologi (banjir, banjir bandang, kekeringan, cuaca ekstrem, gelombang ekstrem, kebakaran hutan dan lahan), dan bencana antropogenik (epidemic wabah penyakit dan gagal teknologi-kecelakaan industry).

Penyelenggaraan penanggulangan bencana di Indonesia telah mencapai berbagai kemajuan. Kemajuan tersebut terlihat pada terbangunnya komitmen nasional, perkembangan peran kelembagaan, meningkatnya kesiapsiagaan seiring dengan terbangunnya ketangguhan komunitas dan kemitraan antar pihak untuk menghadapi risiko bencana. Seluruh capaian ini juga diakui oleh dunia internasional hingga memperkuat posisi Indonesia dalam kancah penanggulangan bencana internasional.

Di sisi lain, berbagai bencana juga melanda Indonesia dan menimbulkan kerugian dan korban yang cukup besar. Terakhir adalah dikeluarkannya status bencana nasional untuk bencana non-alam akibat pandemi corona virus disease yang terdeteksi pada akhir Tahun 2019 (lebih dikenal sebagai Covid-19). Pandemi Covid19 menyerang seluruh negara di dunia. Pandemi Covid-19 di Indonesia, berdampak pada hampir seluruh sektor pembangunan. Hingga akhir proses penyusunan dokumen ini, Indonesia masih berada pada kondisi status darurat bencana nasional.

Beberapa kendala yang ditemukan saat penanganan darurat bencana Covid-19 di Indonesia memperlihatkan beberapa peluang untuk memperbaiki sistem nasional. Oleh karena itu Presiden Republik Indonesia memerintahkan untuk melaksanakan Reformasi Sistem Kesehatan Nasional, Reformasi Sistem Perlindungan Sosial dan Reformasi (Penguatan) Sistem Ketahanan Bencana. Reformasi (Penguatan) Sistem Ketahanan Bencana diarahkan kepada pemutakhiran untuk dapat mengatasi P (RENAS PB) - 2020-2024 30 bencana non-alam skala nasional tanpa mengurangi ketahanan menghadapi bencana alam lain yang tetap berisiko terjadi bersamaan dengan bencana nonalam.

Menurut data Indeks Risiko Bencana Indonesia tahun 2020, dari 514 Kabupaten/Kota di Indonesia, terdapat 259 Kabupaten/Kota yang berada pada kelas indeks risiko tinggi dan 255 yang berada pada indeks risiko sedang. Kabupaten Kendal sendiri berada pada indeks risiko sedang dengan skor 111,20.

Dalam Rencana Pembangunan Jangka Menengah Nasional tahun 2020-2024, terdapat 7 agenda pembangunan yaitu :

1. Memperkuat ketahanan ekonomi untuk pertumbuhan yang berkualitas;
2. Mengembangkan wilayah untuk mengurangi kesenjangan;
3. Meningkatkan Sumber Daya Manusia yang berkualitas dan berdaya saing;
4. Revolusi mental dan pembangunan kebudayaan;
5. Memperkuat infrastruktur untuk mendukung pengembangan ekonomi dan pelayanan dasar;
6. Membangun Lingkungan Hidup, meningkatkan ketahanan bencana dan perubahan iklim; serta
7. Memperkuat stabilitas Politik Hukum Pertahanan dan Keamanan dan transformasi pelayanan public.

Untuk mendukung agenda pembangunan nasional ke-6 yaitu membangun Lingkungan Hidup, meningkatkan ketahanan bencana dan perubahan iklim, Badan Nasional Penanggulangan Bencana menetapkan arah kebijakan dan strategi pembangunan yang tercantum dalam Rencana Strategis Badan Nasional Penanggulangan Bencana tahun 2020-2024. Arah kebijakan Badan Nasional Penanggulangan Bencana tahun 2020-2024 adalah :

1. Penanggulangan bencana diarahkan pada sistem dan strategi yang terintegrasi dalam setiap dimensi pembangunan;
2. Penanggulangan bencana harus menyiapkan sumberdaya yang memadai dalam rangka pencegahan untuk menghadapi bencana;
3. Penanggulangan bencana harus mengutamakan penyelamatan sebanyak mungkin nyawa dan meminimalisir kerusakan fisik dan kerugian ekonomi;
4. Penanggulangan bencana harus diikuti dengan pemulihan kembali masyarakat menjadi lebih baik dan lebih aman;
5. Pembinaan dalam rangka membangun kemandirian penanggulangan bencana daerah sesuai dengan semangat otonomi daerah dan

penerapan prinsip-prinsip perbaikan tata kelola pemerintahan, serta mendukung reformasi birokrasi dan mewujudkan good governance.

Sedangkan strategi Badan Nasional Penanggulangan Bencana tahun 2020-2024 adalah :

1. Pemantapan koordinasi, komando, dan pelaksanaan penyelenggaraan penanggulangan bencana;
2. Peningkatan tata kelola, Pembinaan, dan Pengawasan;
3. Pengarusutamaan Gender, inklusif disabilitas dan berketahanan bencana;
4. Perencanaan dan penganggaran yang terpadu; dan
5. Peningkatan Dukungan Manajemen dan Pelaksanaan Tugas Teknis lainnya.

Presiden Republik Indonesia Joko Widodo meresmikan acara "Rapat Koordinasi Nasional Penanggulangan Bencana (Rakornas PB) Tahun 2022 pada hari Rabu (23/2) di Istana Bogor.. Dalam sambutannya, Presiden Joko Widodo menyampaikan lima arahan pada Rapat Koordinasi Nasional Penanggulangan Bencana yaitu :

1. Budaya kerja Badan Nasional Penanggulangan Bencana (BNPB) harus Siaga, Antisipatif, Responsif dan Adaptif;
2. Orientasi pada pencegahan harus diutamakan;
3. Infrastruktur untuk mengurangi risiko bencana harus terus ditingkatkan dan dilakukan bersama oleh pemerintah dan masyarakat;
4. BNPB harus aktif mengajak seluruh aparat pemerintah pusat maupun daerah agar semua program pembangunan harus berorientasi pada tangguh bencana;
5. Bangun system edukasi kebencanaan yang berkelanjutan, khususnya di daerah rawan bencana;

Kegiatan yang ada pada Badan Penanggulangan Bencana Daerah Kabupaten Kendal bertujuan untuk melaksanakan penanggulangan bencana yang terintegrasi dan sinkron dari tingkat pusat sampai dengan tingkat daerah.

### **3.2.Tujuan dan Sasaran Rencana Kerja Satuan Kerja Perangkat Daerah**

Dalam rangka turut mendukung pelaksanaan Visi Kabupaten Kendal sesuai yang tertuang dalam RPJMD 2021 – 2026, yaitu Kendal Handal, Unggul, Makmur dan Berkeadilan. Handal berarti Menjadikan kendal sebagai pusat industri dan pariwisata Jawa Tengah yang mandiri, berprestasi,

berdayasaing, berketahanan lingkungan. Unggul berarti SDM Berkualitas religius, berbudaya, sehat jasmani dan rohani serta berdaya saing dalam menghadapi revolusi industri 4.0. Makmur berarti Pemenuhan kebutuhan dasar masyarakat dengan upaya mendorong pertumbuhan, fasilitasi dan perlindungan bagi pelaku ekonomi, industri kreatif, UMKM berbasis potensi lokal. Berkeadilan berarti Pemerataan pembangunan berbasis pengembangan wilayah yang ditopang tata kelola pemerintahan yang bersih, transparan, melayani dan partisipatif.

Guna mendukung visi tersebut, berikut adalah Misi Bupati Kendal periode 2021-2026 :

1. Pusat industri dan pariwisata di Jawa Tengah dengan mengoptimalkan potensi dan keunggulan daerah, untuk mendorong kemandirian ekonomi daerah, meningkatkan kesejahteraan, mengurangi angka pengangguran dan kemiskinan, penguatan industri, kecil dan menengah/UMKM, pengembangan pariwisata serta, mendorong berkembangnya ekonomi kreatif (start up);
2. Mewujudkan sumber daya manusia yang cerdas, sehat jasmani dan rohani, berbudi pekerti luhur, dan memiliki daya saing dalam rangka menyambut revolusi industri 4.0;
3. Mewujudkan kehidupan beragama yang harmonis, inklusif, ditunjang dengan tatanan masyarakat yang aman, nyaman, tenteram dalam relasi seimbang antara berbagai komponen masyarakat dan stakeholder pembangunan;
4. Mewujudkan pembangunan infrastruktur yang mantap, merata dan berkeadilan dengan memperhatikan daya dukung dan kelestarian lingkungan;
5. Mewujudkan tata kelola pemerintahan yang demokratis, transparan, akuntabel, berbasis elektronik dan bebas korupsi, dengan memberikan ruang yang luas bagi partisipasi masyarakat dalam proses perumusan hingga evaluasi kebijakan.

Badan Penanggulangan Bencana Daerah Kabupaten Kendal sendiri mendukung misi ke-4 yaitu : mewujudkan pembangunan infrastruktur yang mantap, merata dan berkeadilan dengan memperhatikan daya dukung dan kelestarian lingkungan.

Berpedoman pada tema pembangunan Kabupaten Kendal tahun 2023 yaitu Sinergitas Pembangunan Untuk Mewujudkan *Competitive* Kendal, sebagai

perangkat daerah yang membidangi urusan kebencanaan, berikut rumusan tujuan dan sasaran perangkat daerah tahun 2023 :

| TUJUAN   | INDIKATOR TUJUAN              | SASARAN   | INDIKATOR SASARAN   |
|--|-------------------------------|---|---|
| 1  | 2                             | 3   | 4   |
| Meningkatkan kapasitas daerah dalam penanggulangan bencana | Indeks Ketahanan Daerah (IKD) | Meningkatnya pencegahan dan kesiapsiagaan daerah dalam penanggulangan bencana | Nilai Sakip   |
|  |                               |   | Persentase desa/ kelurahan tangguh bencana yang terbentuk |

Tabel T-C.33.  
Rumusan Rencana Program dan Kegiatan Perangkat Daerah Tahun 2023  
dan Prakiraan Maju Tahun 2024 Kabupaten Kendal

Nama Perangkat Daerah : Badan Penanggulangan Bencana Daerah

| Kode | Urusan/ Bidang<br>Urusan/<br>Program/<br>Kegiatan/ Sub<br>Kegiatan | Indikator Kinerja   |   |  | Rencana Tahun 2023                            |   |  |   |                         | Catatan<br>Penting | Prakiraan Maju Rencana Tahun 2024 |                        |               |  |   |               |               |
|------|--|---|---|--|---|---|--|---|-------------------------|--------------------|-----------------------------------|------------------------|---------------|--|---|---------------|---------------|
|      |  | Capaian<br>Program  | Keluaran<br>Sub Kegiatan                                    | Hasil<br>Kegiatan                      | Lokasi<br>Output<br>Kegiatan                  | Target Capaian Kinerja                                      |  |   | Pagu Indikatif<br>(Rp.) |                    | Sumber<br>Dana                    | Target Capaian Kinerja |               | Kebutuhan Dana/<br>Pagu Indikatif<br>(Rp.)                         |   |               |               |
|      |  |   |   |  |   | Pro-<br>gram  | Keluaran<br>Sub<br>Kegiatan  | Hasil<br>Kegiat<br>an   |                         |                    |                                   | Tolok Ukur             | Target        |  |   |               |               |
| 1    |  | URUSAN PEMERINTAHAN WA JIB YANG BERKAITAN DENGAN PELAYANAN DASAR                          |   |  |   |   |  |   |                         |                    |                                   |                        |               |  |   |               |               |
| 1    | 05   | URUSAN PEMERINTAHAN BIDANG KETENTERAMAN DAN KETERTIBAN UMUM SERTA PERLINDUNGAN MASYARAKAT |   |  |   |   |  |   |                         |                    |                                   | 8,278,844,625          |               | 10,564,750,000   |   |               |               |
| 1    | 05   | 01  | PROGRAM PENUNJANG URUSAN PEMERINTAHAN DAERAH KABUPATEN/KOTA |  |   |   |  |   |                         |                    |                                   |                        | 5,747,839,625 |  | 7,809,750,000   |               |               |
| 1    | 05   | 01  | 2.02  | Administrasi Keuangan Perangkat Daerah |   |   |  |   |                         |                    |                                   |                        |               | 2,280,546,225  |   | 2,135,000,000 |               |
| 1    | 05   | 01  | 2.02  | 01                                     | Penyediaan Gaji dan Tunjangan ASN             | "Persentase ketercapaian penunjang urusan Perangkat Daerah" | Jumlah Orang yang Menerima Gaji dan Tunjangan ASN                  | "Persentase pemenuhan Administrasi Keuangan Perangkat Daerah" |                         | 100 %              | 15 Orang/ bulan                   | 100%                   | 2,121,826,225 | PENDAP ATAN ASLI DAERAH (PAD) Dana Transfer Umum-Dana Alokasi Umum | "Persentase ketercapaian penunjang urusan Perangkat Daerah" | 100 %         | 2,000,000,000 |
| 1    | 05   | 01  | 2.02  | 02                                     | Penyediaan Administrasi Pelaksanaan Tugas ASN | "Persentase ketercapaian penunjang urusan Perangkat Daerah" | Jumlah Dokumen Hasil Penyediaan Administrasi Pelaksanaan Tugas ASN | "Persentase pemenuhan Administrasi Keuangan Perangkat Daerah" |                         | 100 %              | 12 Dokumen                        | 100 %                  | 158,720,000   | Dana Transfer Umum-Dana Alokasi Umum                               | "Persentase ketercapaian penunjang urusan Perangkat Daerah" | 100 %         | 135,000,000   |
| 1    | 05   | 01  | 2.06  | Administrasi Umum Perangkat Daerah     |   |   |  |   |                         |                    |                                   |                        |               | 313,464,400  |   | 385,000,000   |               |
| 1    | 05   | 01  | 2.06  | 02                                     | Penyediaan Peralatan dan Perlengkapan Kantor  | "Persentase ketercapaian penunjang urusan Perangkat Daerah" | Jumlah Paket Peralatan dan Perlengkapan Kantor yang Disediakan     | "Persentase pemenuhan admistrasi umum PD"                     |                         | 100 %              | 5 Paket                           | 100 %                  | 50,044,900    | Dana Transfer Umum-Dana Alokasi Umum                               | "Persentase ketercapaian penunjang urusan Perangkat Daerah" | 100 %         | 70,000,000    |

|   |    |    |      |    |  |   |   |   |  |       |            |         |             |                                      |   |       |               |
|---|----|----|------|----|--|---|---|---|--|-------|------------|---------|-------------|--------------------------------------|---|-------|---------------|
| 1 | 05 | 01 | 2.06 | 03 | Penyediaan Peralatan Rumah Tangga                                | "Persentase ketercapaian penunjang urusan Perangkat Daerah" | Jumlah Paket Peralatan Rumah Tangga yang Disediakan                   | "Persentase pemenuhan administrasi umum PD" |  | 100 % | 3 Paket    | 100 %   | 25,165,500  | Dana Transfer Umum-Dana Alokasi Umum | "Persentase ketercapaian penunjang urusan Perangkat Daerah" | 100 % | 20,000,000    |
| 1 | 05 | 01 | 2.06 | 04 | Penyediaan Bahan Logistik Kantor                                 | "Persentase ketercapaian penunjang urusan Perangkat Daerah" | Jumlah Paket Bahan Logistik Kantor yang Disediakan                    | "Persentase pemenuhan administrasi umum PD" |  | 100 % | 250 Paket  | 100 %   | 43,250,000  | Dana Transfer Umum-Dana Alokasi Umum | "Persentase ketercapaian penunjang urusan Perangkat Daerah" | 100 % | 50,000,000    |
| 1 | 05 | 01 | 2.06 | 05 | Penyediaan Barang Cetak dan Penggandaan                          | "Persentase ketercapaian penunjang urusan Perangkat Daerah" | Jumlah Paket Barang Cetak dan Penggandaan yang Disediakan             | "Persentase pemenuhan administrasi umum PD" | Semua Kab/Kota, Semua Kecamatan, Semua Kelurahan | 100 % | 0 Paket    | 100 %   | 20,000,000  | Dana Transfer Umum-Dana Alokasi Umum | "Persentase ketercapaian penunjang urusan Perangkat Daerah" | 100 % | 20,000,000    |
| 1 | 05 | 01 | 2.06 | 09 | Penyelenggaraan Rapat Koordinasi dan Konsultasi SKPD             | "Persentase ketercapaian penunjang urusan Perangkat Daerah" | Jumlah Laporan Penyelenggaraan Rapat Koordinasi dan Konsultasi SKPD   | "Persentase pemenuhan administrasi umum PD" |  | 100 % | 25 Laporan | 100 %   | 175,004,000 | Dana Transfer Umum-Dana Alokasi Umum | "Persentase ketercapaian penunjang urusan Perangkat Daerah" | 100 % | 225,000,000   |
| 1 | 05 | 01 | 2.07 |    | Pengadaan Barang Milik Daerah Penunjang Urusan Pemerintah Daerah |   |   |   |  |       |            |         | 597,130,000 |                                      |   |       | 3,745,000,000 |
| 1 | 05 | 01 | 2.07 | 02 | Pengadaan Kendaraan Dinas Operasional atau Lapangan              | "Persentase ketercapaian penunjang urusan Perangkat Daerah" | Jumlah Unit Kendaraan Dinas Operasional atau Lapangan yang Disediakan | "Jumlah Pengadaan Barang Milik Daerah"      |  | 100 % | 1 Unit     | 19 unit | 512,130,000 | Dana Transfer Umum-Dana Alokasi Umum | "Persentase ketercapaian penunjang urusan Perangkat Daerah" | 100 % | 520,000,000   |
| 1 | 05 | 01 | 2.07 | 05 | Pengadaan Mebel  | "Persentase ketercapaian penunjang urusan Perangkat Daerah" | Jumlah Paket Mebel yang Disediakan                                    | "Jumlah Pengadaan Barang Milik Daerah"      |  | 100 % | 1 Paket    | 19 unit | 35,000,000  | Dana Transfer Umum-Dana Alokasi Umum | "Persentase ketercapaian penunjang urusan Perangkat Daerah" | 100 % | 25,000,000    |

|   |    |    |      |    |   |   |  |  |  |       |            |         |               |                                      |  |   |               |             |
|---|----|----|------|----|---|---|--|--|--|-------|------------|---------|---------------|--------------------------------------|--|---|---------------|-------------|
| 1 | 05 | 01 | 2.07 | 06 | Pengadaan Peralatan dan Mesin Lainnya   | "Persentase ketercapaian penunjang urusan Perangkat Daerah" | Jumlah Unit Peralatan dan Mesin Lainnya yang Disediakan  | "Jumlah Pengadaan Barang Milik Daerah"   |  | 100 % | 5 Unit     | 19 unit | 50,000,000    | Dana Transfer Umum-Dana Alokasi Umum |  | "Persentase ketercapaian penunjang urusan Perangkat Daerah" | 100 %         | 100,000,000 |
| 1 | 05 | 01 | 2.08 |    | Penyediaan Jasa Penunjang Urusan Pemerintahan Daerah  |   |  |  |  |       |            |         | 189,443,000   |                                      |  |   | 188,500,000   |             |
| 1 | 05 | 01 | 2.08 | 01 | Penyediaan Jasa Surat Menyurat  | "Persentase ketercapaian penunjang urusan Perangkat Daerah" | Jumlah Laporan Penyediaan Jasa Surat Menyurat  | "Persentase Penyediaan Jasa Penunjang Urusan Pemerintahan Daerah"              |  | 100 % | 12 Laporan | 100 %   | 3,500,000     | Dana Transfer Umum-Dana Alokasi Umum |  | "Persentase ketercapaian penunjang urusan Perangkat Daerah" | 100 %         | 3,500,000   |
| 1 | 05 | 01 | 2.08 | 02 | Penyediaan Jasa Komunikasi, Sumber Daya Air dan Listrik   | "Persentase ketercapaian penunjang urusan Perangkat Daerah" | Jumlah Laporan Penyediaan Jasa Komunikasi, Sumber Daya Air dan Listrik yang Disediakan                 | "Persentase Penyediaan Jasa Penunjang Urusan Pemerintahan Daerah"              |  | 100 % | 12 Laporan | 100 %   | 157,875,000   | Dana Transfer Umum-Dana Alokasi Umum |  | "Persentase ketercapaian penunjang urusan Perangkat Daerah" | 100 %         | 155,000,000 |
| 1 | 05 | 01 | 2.08 | 04 | Penyediaan Jasa Pelayanan Umum Kantor   | "Persentase ketercapaian penunjang urusan Perangkat Daerah" | Jumlah Laporan Penyediaan Jasa Pelayanan Umum Kantor yang Disediakan                                   | "Persentase Penyediaan Jasa Penunjang Urusan Pemerintahan Daerah"              |  | 100 % | 12 Laporan | 100 %   | 28,068,000    | Dana Transfer Umum-Dana Alokasi Umum |  | "Persentase ketercapaian penunjang urusan Perangkat Daerah" | 100 %         | 30,000,000  |
| 1 | 05 | 01 | 2.09 |    | Pemeliharaan Barang Milik Daerah Penunjang Urusan Pemerintahan Daerah   |   |  |  |  |       |            |         | 2,367,256,000 |                                      |  |   | 1,325,000,000 |             |
| 1 | 05 | 01 | 2.09 | 01 | Penyediaan Jasa Pemeliharaan, Biaya Pemeliharaan, dan Pajak Kendaraan Perorangan Dinas atau Kendaraan Dinas Jabatan | "Persentase ketercapaian penunjang urusan Perangkat Daerah" | Jumlah Kendaraan Perorangan Dinas atau Kendaraan Dinas Jabatan yang Dipelihara dan Dibayarkan Pajaknya | "Jumlah Pemeliharaan Barang Milik Daerah Penunjang Urusan Pemerintahan Daerah" |  | 100 % | 15 Unit    | 47 unit | 75,011,000    | PENDAP ATAN ASLI DAERAH (PAD)        |  | "Persentase ketercapaian penunjang urusan Perangkat Daerah" | 100 %         | 75,000,000  |

|   |    |    |      |    |   |  |  |  |  |        |           |               |               |                                      |  |        |               |               |             |
|---|----|----|------|----|---|--|--|--|--|--------|-----------|---------------|---------------|--------------------------------------|--|--------|---------------|---------------|-------------|
| 1 | 05 | 01 | 2.09 | 02 | Penyediaan Jasa Pemeliharaan, Biaya Pemeliharaan, Pajak dan Perizinan Kendaraan Dinas Operasional atau Lapangan | "Persentase ketercapaian penunjang urusan Perangkat Daerah"                    | Jumlah Kendaraan Dinas Operasional atau Lapangan yang Dipelihara dan Dibayarkan Pajak dan Perizinannya   | "Jumlah Pemeliharaan Barang Milik Daerah Penunjang Urusan Pemerintahan Daerah" |  | 100 %  | 15 unit   | 47 unit       | 17,320,000    | Dana Transfer Umum-Dana Alokasi Umum | "Persentase ketercapaian penunjang urusan Perangkat Daerah"                    | 100 %  | 15,000,000    |               |             |
| 1 | 05 | 01 | 2.09 | 06 | Pemeliharaan Peralatan dan Mesin Lainnya  | "Persentase ketercapaian penunjang urusan Perangkat Daerah"                    | Jumlah Peralatan dan Mesin Lainnya yang Dipelihara   | "Jumlah Pemeliharaan Barang Milik Daerah Penunjang Urusan Pemerintahan Daerah" |  | 100 %  | 15 Unit   | 47 unit       | 24,925,000    | Dana Transfer Umum-Dana Alokasi Umum | "Persentase ketercapaian penunjang urusan Perangkat Daerah"                    | 100 %  | 35,000,000    |               |             |
| 1 | 05 | 01 | 2.09 | 09 | Pemeliharaan/Rehabilitasi Gedung Kantor dan Bangunan Lainnya  | "Persentase ketercapaian penunjang urusan Perangkat Daerah"                    | Jumlah Gedung Kantor dan Bangunan Lainnya yang Dipelihara/Dir ehabilitasi  | "Jumlah Pemeliharaan Barang Milik Daerah Penunjang Urusan Pemerintahan Daerah" |  | 100 %  | 1 Unit    | 47 unit       | 2,250,000,000 | PENDAP ATAN ASLI DAERAH (PAD)        | "Persentase ketercapaian penunjang urusan Perangkat Daerah"                    | 100 %  | 1,000,000,000 |               |             |
| 1 | 05 | 03 |      |    | PROGRAM PENANGGULANGAN BENCANA  |  |  |  |  |        |           | 2,531,005,000 |               |                                      |  |        |               | 2,755,000,000 |             |
| 1 | 05 | 03 | 2.01 |    | Pelayanan Informasi Rawan Bencana Kabupaten/Kota  |  |  |  |  |        |           | 303,100,000   |               |                                      |  |        |               |               | 200,000,000 |
| 1 | 05 | 03 | 2.01 | 02 | Sosialisasi, Komunikasi, Informasi dan Edukasi (KIE) Rawan Bencana Kabupaten/Kota (Per Jenis Bencana)           | Persentase desa/kelurahan yang memperoleh layanan pencegahan dan kesiapsiagaan | Jumlah Orang yang Mendapatkan Sosialisasi, Komunikasi, Informasi dan Edukasi (KIE) Rawan Bencana Kabupaten/Kota (Per Jenis Bencana) Secara Tatap Muka kepada Penduduk yang Tinggal di Daerah | Persentase warga negara yang memperoleh layanan informasi rawan bencana        |  | 6,85 % | 200 Orang | 100 %         | 303,100,000   | PENDAP ATAN ASLI DAERAH (PAD)        | Persentase desa/kelurahan yang memperoleh layanan pencegahan dan kesiapsiagaan | 6,85 % | 200,000,000   |               |             |



|   |    |    |      |    |  |  |   |  |  |        |           |       |             |                                      |  |        |             |  |
|---|----|----|------|----|--|--|---|--|--|--------|-----------|-------|-------------|--------------------------------------|--|--------|-------------|--|
|   |    |    |      |    |  |  | Bencana   |  |  |        |           |       |             |                                      |  |        |             |  |
| 1 | 05 | 03 | 2.02 | 03 | Pengendalian Operasi dan Penyediaan Sarana Prasarana Kesiapsiagaan Terhadap Bencana Kabupaten/Kota | "Persentase desa/kelurahan yang memperoleh layanan pencegahan dan kesiapsiagaan" | Jumlah Dokumen Hasil Pengendalian Operasi dan Penyediaan Sarana Prasarana Kesiapsiagaan Terhadap Bencana Jumlah Dokumen Hasil Pengendalian Operasi dan Penyediaan Sarana Prasarana Kesiapsiagaan Terhadap Bencana Kabupaten/ Kota | "Persentase warga negara yang memperoleh layanan pencegahan dan kesiapsiagaan bencana" |  | 6,85 % | 1 Dokumen | 100 % | 212,905,000 | PENDAP ATAN ASLI DAERAH (PAD)        | "Persentase desa/kelurahan yang memperoleh layanan pencegahan dan kesiapsiagaan" | 6,85 % | 155,000,000 |  |
| 1 | 05 | 03 | 2.02 | 04 | Penyediaan Peralatan Perlindungan dan Kesiapsiagaan Terhadap Bencana                               | "Persentase desa/kelurahan yang memperoleh layanan pencegahan dan kesiapsiagaan" | Jumlah Peralatan Pelindung Diri Terhadap Bencana Jumlah Peralatan Penyelamatan Diri bagi Individu Warga Negara, Keluarga, maupun Petugas  | "Persentase warga negara yang memperoleh layanan pencegahan dan kesiapsiagaan bencana" |  | 6,85 % | 3 Unit    | 100 % | 50,000,000  | Dana Transfer Umum-Dana Alokasi Umum | "Persentase desa/kelurahan yang memperoleh layanan pencegahan dan kesiapsiagaan" | 6,85 % | 50,000,000  |  |

|   |    |    |      |    |  |  |  |  |        |           |       |             |                                      |  |        |             |
|---|----|----|------|----|--|--|--|--|--------|-----------|-------|-------------|--------------------------------------|--|--------|-------------|
| 1 | 05 | 03 | 2.02 | 06 | Penguatan Kapasitas Kawasan untuk Pencegahan dan Kesiapsiagaan | "Persentase desa/kelurahan yang memperoleh layanan pencegahan dan kesiapsiagaan" | Jumlah Kawasan yang Ditingkatkan Kapasitasnya dalam Pencegahan dan Kesiapsiagaan Bencana   | "Persentase warga negara yang memperoleh layanan pencegahan dan kesiapsiagaan bencana" | 6,85 % | 4 Kawasan | 100 % | 350,000,000 | PENDAPATAN ASLI DAERAH (PAD)         | "Persentase desa/kelurahan yang memperoleh layanan pencegahan dan kesiapsiagaan" | 6,85 % | 350,000,000 |
| 1 | 05 | 03 | 2.02 | 09 | Penyusunan Rencana Kontinjensi                                 | "Persentase desa/kelurahan yang memperoleh layanan pencegahan dan kesiapsiagaan" | Jumlah Dokumen Rencana Kontinjensi Menghadapi Bencana Cuaca Ekstrem yang disusun<br>Jumlah Dokumen Rencana Kontinjensi Menghadapi Bencana Tanah Longsor yang disusun<br>Jumlah Dokumen Rencana Kontinjensi yang Dilegalisasi | "Persentase warga negara yang memperoleh layanan pencegahan dan kesiapsiagaan bencana" | 6,85 % | 1 Dokumen | 100 % | 75,000,000  | PENDAPATAN ASLI DAERAH (PAD)         | "Persentase desa/kelurahan yang memperoleh layanan pencegahan dan kesiapsiagaan" | 6,85 % | 150,000,000 |
| 1 | 05 | 03 | 2.02 | 10 | Gladi Kesiapsiagaan Terhadap Bencana                           | "Persentase desa/kelurahan yang memperoleh layanan pencegahan dan kesiapsiagaan" | Jumlah Aparatur dan Warga Negara yang Mengikuti Gladi Kesiapsiagaan<br>Jumlah Laporan Pelaksanaan Gladi Kesiapsiagaan  | "Persentase warga negara yang memperoleh layanan pencegahan dan kesiapsiagaan bencana" | 6,85 % | 1 laporan | 100 % | 50,000,000  | Dana Transfer Umum-Dana Alokasi Umum | "Persentase desa/kelurahan yang memperoleh layanan pencegahan dan kesiapsiagaan" | 6,85 % | 50,000,000  |

|   |    |    |      |  |   |  |  |  |  |  |               |        |            |       |             |                                      |  |        |             |
|---|----|----|------|--|---|--|--|--|--|--|---------------|--------|------------|-------|-------------|--------------------------------------|--|--------|-------------|
| 1 | 05 | 03 | 2.03 | Pelayanan Penyelamatan dan Evakuasi Korban Bencana |   |  |  |  |  |  | 1,050,000,000 |        |            |       |             | 1,300,000,000                        |  |        |             |
| 1 | 05 | 03 | 2.03 | 03   | Pencarian, Pertolongan dan Evakuasi Korban Bencana Kabupaten/Kota           | "Persentase desa/kelurahan yang memperoleh layanan pencegahan dan kesiapsiagaan" | Jumlah Korban yang Berhasil Ditemukan, Ditolong, dan Dievakuasi Per Jenis Kejadian Bencana<br>Jumlah Laporan Pelaksanaan Pencarian, Pertolongan dan Evakuasi Korban Bencana                                | "Persentase warga negara yang mendapatkan layanan penyelamatan dan evakuasi" |  |  |               | 6,85 % | 2000 Orang | 100 % | 800,000,000 | Dana Transfer Umum-Dana Alokasi Umum | "Persentase desa/kelurahan yang memperoleh layanan pencegahan dan kesiapsiagaan" | 6,85 % | 800,000,000 |
| 1 | 05 | 03 | 2.03 | 04   | Penyediaan Logistik Penyelamatan dan Evakuasi Korban Bencana Kabupaten/Kota | "Persentase desa/kelurahan yang memperoleh layanan pencegahan dan kesiapsiagaan" | Jumlah Korban Bencana yang Mendapatkan Distribusi Logistik Penyelamatan dan Evakuasi Korban Bencana<br>Jumlah Korban Bencana yang Mendapatkan Distribusi Logistik Penyelamatan dan Evakuasi Korban Bencana | "Persentase warga negara yang mendapatkan layanan penyelamatan dan evakuasi" |  |  |               | 6,85 % | 1500 Orang | 100 % | 250,000,000 | Dana Transfer Umum-Dana Alokasi Umum | "Persentase desa/kelurahan yang memperoleh layanan pencegahan dan kesiapsiagaan" | 6,85 % | 500,000,000 |
| 1 | 05 | 03 | 2.04 | Penataan Sistem Dasar Penanggulangan Bencana       |   |  |  |  |  |  | 365,000,000   |        |            |       |             | 375,000,000                          |  |        |             |

|              |    |    |      |    |  |  |   |   |  |        |           |                      |             |                                      |  |        |             |
|--------------|----|----|------|----|--|--|---|---|--|--------|-----------|----------------------|-------------|--------------------------------------|--|--------|-------------|
| 1            | 05 | 03 | 2.04 | 04 | Pengelolaan dan Pemanfaatan Sistem Informasi Kebencanaan | "Persentase desa/kelurahan yang memperoleh layanan pencegahan dan kesiapsiagaan" | Jumlah Data dan Informasi Kebencanaan Jumlah Data dan Informasi Kebencanaan yang tersedia   | "Jumlah Penataan Sistem Dasar Penanggulangan Bencana" |  | 6,85 % | 1 Dokumen | 2 dokumen            | 90,000,000  | Dana Transfer Umum-Dana Alokasi Umum | "Persentase desa/kelurahan yang memperoleh layanan pencegahan dan kesiapsiagaan" | 6,85 % | 100,000,000 |
| 1            | 05 | 03 | 2.04 | 06 | Penanganan Pascabencana Kabupaten/Kota                   | "Persentase desa/kelurahan yang memperoleh layanan pencegahan dan kesiapsiagaan" | Jumlah Dokumen Penanganan Pascabencana Kabupaten/Kota Melalui Pengkajian Kebutuhan Pasca Bencana (JITU PASNA) Rencana Rehabilitasi dan Rekonstruksi Pasca Bencana (R3P) Jumlah Dokumen Pengkajian Kebutuhan Pasca Bencana (JITU PASNA) dan Rencana Rehabilitasi dan Rekonstruksi Pasca Bencana (R3P) yang Disusun | "Jumlah Penataan Sistem Dasar Penanggulangan Bencana" |  | 6,85 % | 2 Dokumen | 2 dokumen            | 275,000,000 | PENDAP ATAN ASLI DAERAH (PAD)        | "Persentase desa/kelurahan yang memperoleh layanan pencegahan dan kesiapsiagaan" | 6,85 % | 275,000,000 |
| <b>TOTAL</b> |    |    |      |    |  |  |   |   |  |        |           | <b>8,278,844,625</b> |             | <b>10,564,750,000</b>                |  |        |             |

## **BAB IV**

### **RENCANA KERJA DAN PENDANAAN PERANGKAT DAERAH**

Program, kegiatan dan sub kegiatan yang masuk dalam Rencana Kerja Badan Penanggulangan Bencana Daerah Kabupaten Kendal tahun 2023 sebanyak 2 program, 9 kegiatan dan 28 sub kegiatan yang bersumber dari dana APBD II senilai Rp. 8.278.844.625,- . Berikut adalah rencana program dan kegiatan Badan Penanggulangan Bencana Daerah Kabupaten Kendal pada tahun 2023 :

#### **1. Program Penunjang Urusan Pemerintahan Daerah Kabupaten/Kota**

##### **a. Administrasi Keuangan Perangkat Daerah**

- 1) Penyediaan Gaji dan Tunjangan ASN
- 2) Penyediaan Administrasi Pelaksanaan Tugas ASN

##### **b. Administrasi Umum Perangkat Daerah**

- 1) Penyediaan Peralatan dan Perlengkapan Kantor
- 2) Penyediaan Peralatan Rumah Tangga
- 3) Penyediaan Bahan Logistik Kantor
- 4) Penyediaan Barang Cetak dan Penggandaan
- 5) Penyelenggaraan Rapat Koordinasi dan Konsultasi SKPD

##### **c. Pengadaan Barang Milik Daerah Penunjang Urusan Pemerintah Daerah**

- 1) Pengadaan Kendaraan Dinas Operasional atau Lapangan
- 2) Pengadaan Mebel
- 3) Pengadaan Peralatan dan Mesin Lainnya

##### **d. Penyediaan Jasa Penunjang Urusan Pemerintahan Daerah**

- 1) Penyediaan Jasa Surat Menyurat
- 2) Penyediaan Jasa Komunikasi, Sumber Daya Air dan Listrik
- 3) Penyediaan Jasa Pelayanan Umum Kantor

##### **e. Pemeliharaan Barang Milik Daerah Penunjang**

- 1) Penyediaan Jasa Pemeliharaan, Biaya Pemeliharaan dan Pajak Kendaraan Perorangan Dinas atau Kendaraan Dinas Jabatan

- 2) Penyediaan Jasa Pemeliharaan, Biaya Pemeliharaan, Pajak, dan Perizinan Kendaraan Dinas Operasional atau Lapangan
- 3) Pemeliharaan Peralatan dan Mesin Lainnya
- 4) Pemeliharaan/Rehabilitasi Gedung Kantor dan Bangunan Lainnya

## **2. Program Penanggulangan Bencana**

### a. Pelayanan Informasi Rawan Bencana Kabupaten/ Kota

- 1) Sosialisasi, Komunikasi, Informasi dan Edukasi (KIE) Rawan Bencana Kabupaten/ Kota (Per Jenis Bencana)

### b. Pelayanan Pencegahan dan Kesiapsiagaan Terhadap Bencana

- 1) Pelatihan Pencegahan dan Mitigasi Bencana Kabupaten/ Kota
- 2) Pengendalian Operasi dan Penyediaan Sarana Prasarana Kesiapsiagaan Terhadap Bencana Kabupaten/ Kota
- 3) Penyediaan Peralatan Perlindungan dan Kesiapsiagaan terhadap Bencana
- 4) Penguatan Kapasitas Kawasan untuk Pencegahan dan Kesiapsiagaan
- 5) Penyusunan Rencana Kontijensi
- 6) Gladi Kesiapsiagaan Terhadap Bencana

### c. Pelayanan Penyelamatan dan Evakuasi Korban Bencana

- 1) Pencarian, Pertolongan dan Evakuasi Korban Bencana Kabupaten/ Kota
- 2) Penyediaan Logistik Penyelamatan dan Evakuasi Korban Bencana Kabupaten/ Kota

### d. Penataan Sistem Dasar Penanggulangan Bencana

- 1) Pengelolaan dan Pemanfaatan Sistem Informasi Kebencanaan
- 2) Penanganan Pascabencana Kabupaten/ Kota



|   |    |    |      |    |  |   |   |   |  |       |            |         |             |                                      |
|---|----|----|------|----|--|---|---|---|--|-------|------------|---------|-------------|--------------------------------------|
| 1 | 05 | 01 | 2.06 | 03 | Penyediaan Peralatan Rumah Tangga                                | "Persentase ketercapaian penunjang urusan Perangkat Daerah" | Jumlah Paket Peralatan Rumah Tangga yang Disediakan                   | "Persentase pemenuhan admistrasi umum PD" |  | 100 % | 3 Paket    | 100 %   | 25,165,500  | Dana Transfer Umum-Dana Alokasi Umum |
| 1 | 05 | 01 | 2.06 | 04 | Penyediaan Bahan Logistik Kantor                                 | "Persentase ketercapaian penunjang urusan Perangkat Daerah" | Jumlah Paket Bahan Logistik Kantor yang Disediakan                    | "Persentase pemenuhan admistrasi umum PD" |  | 100 % | 250 Paket  | 100 %   | 43,250,000  | Dana Transfer Umum-Dana Alokasi Umum |
| 1 | 05 | 01 | 2.06 | 05 | Penyediaan Barang Cetakan dan Penggandaan                        | "Persentase ketercapaian penunjang urusan Perangkat Daerah" | Jumlah Paket Barang Cetakan dan Penggandaan yang Disediakan           | "Persentase pemenuhan admistrasi umum PD" | Semua Kab/Kota, Semua Kecamatan, Semua Kelurahan | 100 % | 0 Paket    | 100 %   | 20,000,000  | Dana Transfer Umum-Dana Alokasi Umum |
| 1 | 05 | 01 | 2.06 | 09 | Penyelenggaraan Rapat Koordinasi dan Konsultasi SKPD             | "Persentase ketercapaian penunjang urusan Perangkat Daerah" | Jumlah Laporan Penyelenggaraan Rapat Koordinasi dan Konsultasi SKPD   | "Persentase pemenuhan admistrasi umum PD" |  | 100 % | 25 Laporan | 100 %   | 175,004,000 | Dana Transfer Umum-Dana Alokasi Umum |
| 1 | 05 | 01 | 2.07 |    | Pengadaan Barang Milik Daerah Penunjang Urusan Pemerintah Daerah |   |   |   |  |       |            |         | 597,130,000 |                                      |
| 1 | 05 | 01 | 2.07 | 02 | Pengadaan Kendaraan Dinas Operasional atau Lapangan              | "Persentase ketercapaian penunjang urusan Perangkat Daerah" | Jumlah Unit Kendaraan Dinas Operasional atau Lapangan yang Disediakan | "Jumlah Pengadaan Barang Milik Daerah"    |  | 100 % | 1 Unit     | 19 unit | 512,130,000 | Dana Transfer Umum-Dana Alokasi Umum |
| 1 | 05 | 01 | 2.07 | 05 | Pengadaan Mebel  | "Persentase ketercapaian penunjang urusan Perangkat Daerah" | Jumlah Paket Mebel yang Disediakan                                    | "Jumlah Pengadaan Barang Milik Daerah"    |  | 100 % | 1 Paket    | 19 unit | 35,000,000  | Dana Transfer Umum-Dana Alokasi Umum |
| 1 | 05 | 01 | 2.07 | 06 | Pengadaan Peralatan dan Mesin Lainnya                            | "Persentase ketercapaian penunjang urusan Perangkat Daerah" | Jumlah Unit Peralatan dan Mesin Lainnya yang Disediakan               | "Jumlah Pengadaan Barang Milik Daerah"    |  | 100 % | 5 Unit     | 19 unit | 50,000,000  | Dana Transfer Umum-Dana Alokasi Umum |
| 1 | 05 | 01 | 2.08 |    | Penyediaan Jasa Penunjang Urusan Pemerintahan Daerah             |   |   |   |  |       |            |         | 189,443,000 |                                      |

|   |    |    |      |    |   |   |  |  |  |       |            |         |               |                                      |
|---|----|----|------|----|---|---|--|--|--|-------|------------|---------|---------------|--------------------------------------|
| 1 | 05 | 01 | 2.08 | 01 | Penyediaan Jasa Surat Menyurat  | "Persentase ketercapaian penunjang urusan Perangkat Daerah" | Jumlah Laporan Penyediaan Jasa Surat Menyurat  | "Persentase Penyediaan Jasa Penunjang Urusan Pemerintahan Daerah"              |  | 100 % | 12 Laporan | 100 %   | 3,500,000     | Dana Transfer Umum-Dana Alokasi Umum |
| 1 | 05 | 01 | 2.08 | 02 | Penyediaan Jasa Komunikasi, Sumber Daya Air dan Listrik   | "Persentase ketercapaian penunjang urusan Perangkat Daerah" | Jumlah Laporan Penyediaan Jasa Komunikasi, Sumber Daya Air dan Listrik yang Disediakan                 | "Persentase Penyediaan Jasa Penunjang Urusan Pemerintahan Daerah"              |  | 100 % | 12 Laporan | 100 %   | 157,875,000   | Dana Transfer Umum-Dana Alokasi Umum |
| 1 | 05 | 01 | 2.08 | 04 | Penyediaan Jasa Pelayanan Umum Kantor   | "Persentase ketercapaian penunjang urusan Perangkat Daerah" | Jumlah Laporan Penyediaan Jasa Pelayanan Umum Kantor yang Disediakan                                   | "Persentase Penyediaan Jasa Penunjang Urusan Pemerintahan Daerah"              |  | 100 % | 12 Laporan | 100 %   | 28,068,000    | Dana Transfer Umum-Dana Alokasi Umum |
| 1 | 05 | 01 | 2.09 |    | Pemeliharaan Barang Milik Daerah Penunjang Urusan Pemerintahan Daerah   |   |  |  |  |       |            |         | 2,367,256,000 |                                      |
| 1 | 05 | 01 | 2.09 | 01 | Penyediaan Jasa Pemeliharaan, Biaya Pemeliharaan, dan Pajak Kendaraan Perorangan Dinas atau Kendaraan Dinas Jabatan | "Persentase ketercapaian penunjang urusan Perangkat Daerah" | Jumlah Kendaraan Perorangan Dinas atau Kendaraan Dinas Jabatan yang Dipelihara dan Dibayarkan Pajaknya | "Jumlah Pemeliharaan Barang Milik Daerah Penunjang Urusan Pemerintahan Daerah" |  | 100 % | 15 Unit    | 47 unit | 75,011,000    | PENDAPATAN ASLI DAERAH (PAD)         |
| 1 | 05 | 01 | 2.09 | 02 | Penyediaan Jasa Pemeliharaan, Biaya Pemeliharaan, Pajak dan Perizinan Kendaraan Dinas Operasional atau Lapangan     | "Persentase ketercapaian penunjang urusan Perangkat Daerah" | Jumlah Kendaraan Dinas Operasional atau Lapangan yang Dipelihara dan Dibayarkan Pajak dan Perizinannya | "Jumlah Pemeliharaan Barang Milik Daerah Penunjang Urusan Pemerintahan Daerah" |  | 100 % | 15 unit    | 47 unit | 17,320,000    | Dana Transfer Umum-Dana Alokasi Umum |
| 1 | 05 | 01 | 2.09 | 06 | Pemeliharaan Peralatan dan Mesin Lainnya  | "Persentase ketercapaian penunjang urusan Perangkat Daerah" | Jumlah Peralatan dan Mesin Lainnya yang Dipelihara   | "Jumlah Pemeliharaan Barang Milik Daerah Penunjang Urusan Pemerintahan Daerah" |  | 100 % | 15 Unit    | 47 unit | 24,925,000    | Dana Transfer Umum-Dana Alokasi Umum |
| 1 | 05 | 01 | 2.09 | 09 | Pemeliharaan/Rehabilitasi Gedung Kantor dan Bangunan Lainnya  | "Persentase ketercapaian penunjang urusan Perangkat Daerah" | Jumlah Gedung Kantor dan Bangunan Lainnya yang Dipelihara/Direhabilitasi                               | "Jumlah Pemeliharaan Barang Milik Daerah Penunjang Urusan Pemerintahan Daerah" |  | 100 % | 1 Unit     | 47 unit | 2,250,000,000 | PENDAPATAN ASLI DAERAH (PAD)         |
| 1 | 05 | 03 |      |    | PROGRAM PENANGGULANGAN BENCANA  |   |  |  |  |       |            |         | 2,531,005,000 |                                      |

|   |    |    |      |   |   |  |   |  |  |        |           |             |             |                                      |
|---|----|----|------|---|---|--|---|--|--|--------|-----------|-------------|-------------|--------------------------------------|
| 1 | 05 | 03 | 2.01 | Pelayanan Informasi Rawan Bencana Kabupaten/Kota        |   |  |   |  |  |        |           | 303,100,000 |             |                                      |
| 1 | 05 | 03 | 2.01 | 02  | Sosialisasi, Komunikasi, Informasi dan Edukasi (KIE) Rawan Bencana Kabupaten/Kota (Per Jenis Bencana) | Persentase desa/kelurahan yang memperoleh layanan pencegahan dan kesiapsiagaan   | Jumlah Orang yang Mendapatkan Sosialisasi, Komunikasi, Informasi dan Edukasi (KIE) Rawan Bencana Kabupaten/Kota (Per Jenis Bencana) Secara Tatap Muka kepada Penduduk yang Tinggal di Daerah Rawan Bencana Sesuai Jenis Ancaman yang Ada di Kawasan Tempat Tinggalnya   | Persentase warga negara yang memperoleh layanan informasi rawan bencana                |  | 6,85 % | 200 Orang | 100 %       | 303,100,000 | PENDAPATAN ASLI DAERAH (PAD)         |
| 1 | 05 | 03 | 2.02 | Pelayanan Pencegahan dan Kesiapsiagaan Terhadap Bencana |   |  |   |  |  |        |           | 812,905,000 |             |                                      |
| 1 | 05 | 03 | 2.02 | 02  | Pelatihan Pencegahan dan Mitigasi Bencana Kabupaten/Kota  | "Persentase desa/kelurahan yang memperoleh layanan pencegahan dan kesiapsiagaan" | dan Kabupaten/Kota untuk Menyelenggarakan dan Memberikan Pelatihan Pencegahan dan Mitigasi Bencana yang Dampak Kejadiannya Berpotensi menjadi Urusan Provinsi Jumlah Aparatur Terkait dengan Kebencanaan di Provinsi dan Kabupaten/Kota yang Memperoleh Pelatihan Pencegahan dan Mitigasi Bencana Jumlah Warga Negara dan Aparatur yang Mengikuti Pelatihan Pencegahan dan Mitigasi Bencana | "Persentase warga negara yang memperoleh layanan pencegahan dan kesiapsiagaan bencana" |  | 6,85 % | 40 Orang  | 100 %       | 75,000,000  | Dana Transfer Umum-Dana Alokasi Umum |

|   |    |    |      |    |  |  |   |  |  |        |           |       |             |                                      |
|---|----|----|------|----|--|--|---|--|--|--------|-----------|-------|-------------|--------------------------------------|
| 1 | 05 | 03 | 2.02 | 03 | Pengendalian Operasi dan Penyediaan Sarana Prasarana Kesiapsiagaan Terhadap Bencana Kabupaten/Kota | "Persentase desa/kelurahan yang memperoleh layanan pencegahan dan kesiapsiagaan" | Jumlah Dokumen Hasil Pengendalian Operasi dan Penyediaan Sarana Prasarana Kesiapsiagaan Terhadap Bencana<br>Jumlah Dokumen Hasil Pengendalian Operasi dan Penyediaan Sarana Prasarana Kesiapsiagaan Terhadap Bencana Kabupaten/Kota | "Persentase warga negara yang memperoleh layanan pencegahan dan kesiapsiagaan bencana" |  | 6,85 % | 1 Dokumen | 100 % | 212,905,000 | PENDAPATAN ASLI DAERAH (PAD)         |
| 1 | 05 | 03 | 2.02 | 04 | Penyediaan Peralatan Perlindungan dan Kesiapsiagaan Terhadap Bencana                               | "Persentase desa/kelurahan yang memperoleh layanan pencegahan dan kesiapsiagaan" | Jumlah Peralatan Pelindung Diri Terhadap Bencana<br>Jumlah Peralatan Penyelamatan Diri bagi Individu Warga Negara, Keluarga, maupun Petugas   | "Persentase warga negara yang memperoleh layanan pencegahan dan kesiapsiagaan bencana" |  | 6,85 % | 3 Unit    | 100 % | 50,000,000  | Dana Transfer Umum-Dana Alokasi Umum |
| 1 | 05 | 03 | 2.02 | 06 | Penguatan Kapasitas Kawasan untuk Pencegahan dan Kesiapsiagaan                                     | "Persentase desa/kelurahan yang memperoleh layanan pencegahan dan kesiapsiagaan" | Jumlah Kawasan yang Ditingkatkan Kapasitasnya dalam Pencegahan dan Kesiapsiagaan Bencana  | "Persentase warga negara yang memperoleh layanan pencegahan dan kesiapsiagaan bencana" |  | 6,85 % | 4 Kawasan | 100 % | 350,000,000 | PENDAPATAN ASLI DAERAH (PAD)         |
| 1 | 05 | 03 | 2.02 | 09 | Penyusunan Rencana Kontinjensi   | "Persentase desa/kelurahan yang memperoleh layanan pencegahan dan kesiapsiagaan" | Jumlah Dokumen Rencana Kontinjensi Menghadapi Bencana Cuaca Ekstrem yang disusun<br>Jumlah Dokumen Rencana Kontinjensi Menghadapi Bencana Tanah Longsor yang disusun<br>Jumlah Dokumen Rencana Kontinjensi yang Dilegalisasi        | "Persentase warga negara yang memperoleh layanan pencegahan dan kesiapsiagaan bencana" |  | 6,85 % | 1 Dokumen | 100 % | 75,000,000  | PENDAPATAN ASLI DAERAH (PAD)         |

|   |    |    |      |    |   |  |  |  |  |        |            |           |               |                                      |
|---|----|----|------|----|---|--|--|--|--|--------|------------|-----------|---------------|--------------------------------------|
| 1 | 05 | 03 | 2.02 | 10 | Gladi Kesiapsiagaan Terhadap Bencana  | "Persentase desa/kelurahan yang memperoleh layanan pencegahan dan kesiapsiagaan" | Jumlah Aparatur dan Warga Negara yang Mengikuti Gladi Kesiapsiagaan<br>Jumlah Laporan Pelaksanaan Gladi Kesiapsiagaan  | "Persentase warga negara yang memperoleh layanan pencegahan dan kesiapsiagaan bencana" |  | 6,85 % | 1 laporan  | 100 %     | 50,000,000    | Dana Transfer Umum-Dana Alokasi Umum |
| 1 | 05 | 03 | 2.03 |    | Pelayanan Penyelamatan dan Evakuasi Korban Bencana                          |  |  |  |  |        |            |           | 1,050,000,000 |                                      |
| 1 | 05 | 03 | 2.03 | 03 | Pencarian, Pertolongan dan Evakuasi Korban Bencana Kabupaten/Kota           | "Persentase desa/kelurahan yang memperoleh layanan pencegahan dan kesiapsiagaan" | Jumlah Korban yang Berhasil Ditemukan, Ditolong, dan Dievakuasi Per Jenis Kejadian Bencana<br>Jumlah Laporan Pelaksanaan Pencarian, Pertolongan dan Evakuasi Korban Bencana                                | "Persentase warga negara yang mendapatkan layanan penyelamatan dan evakuasi"           |  | 6,85 % | 2000 Orang | 100 %     | 800,000,000   | Dana Transfer Umum-Dana Alokasi Umum |
| 1 | 05 | 03 | 2.03 | 04 | Penyediaan Logistik Penyelamatan dan Evakuasi Korban Bencana Kabupaten/Kota | "Persentase desa/kelurahan yang memperoleh layanan pencegahan dan kesiapsiagaan" | Jumlah Korban Bencana yang Mendapatkan Distribusi Logistik Penyelamatan dan Evakuasi Korban Bencana<br>Jumlah Korban Bencana yang Mendapatkan Distribusi Logistik Penyelamatan dan Evakuasi Korban Bencana | "Persentase warga negara yang mendapatkan layanan penyelamatan dan evakuasi"           |  | 6,85 % | 1500 Orang | 100 %     | 250,000,000   | Dana Transfer Umum-Dana Alokasi Umum |
| 1 | 05 | 03 | 2.04 |    | Penataan Sistem Dasar Penanggulangan Bencana                                |  |  |  |  |        |            |           | 365,000,000   |                                      |
| 1 | 05 | 03 | 2.04 | 04 | Pengelolaan dan Pemanfaatan Sistem Informasi Kebencanaan                    | "Persentase desa/kelurahan yang memperoleh layanan pencegahan dan kesiapsiagaan" | Jumlah Data dan Informasi Kebencanaan<br>Jumlah Data dan Informasi Kebencanaan yang tersedia   | "Jumlah Penataan Sistem Dasar Penanggulangan Bencana"                                  |  | 6,85 % | 1 Dokumen  | 2 dokumen | 90,000,000    | Dana Transfer Umum-Dana Alokasi Umum |

|   |    |    |      |    |  |  |   |   |        |           |              |                      |                              |
|---|----|----|------|----|--|--|---|---|--------|-----------|--------------|----------------------|------------------------------|
| 1 | 05 | 03 | 2.04 | 06 | Penanganan Pascabencana Kabupaten/Kota | "Persentase desa/kelurahan yang memperoleh layanan pencegahan dan kesiapsiagaan" | Jumlah Dokumen Penanganan Pascabencana Kabupaten/Kota Melalui Pengkajian Kebutuhan Pasca Bencana ( JITU PASNA) Rencana Rehabilitasi dan Rekonstruksi Pasca Bencana (R3P) Jumlah Dokumen Pengkajian Kebutuhan Pasca Bencana ( JITU PASNA) dan Rencana Rehabilitasi dan Rekonstruksi Pasca Bencana (R3P) yang Disusun | "Jumlah Penataan Sistem Dasar Penanggulangan Bencana" | 6,85 % | 2 Dokumen | 2 dokumen    | 275,000,000          | PENDAPATAN ASLI DAERAH (PAD) |
|   |    |    |      |    |  |  |   |   |        |           | <b>TOTAL</b> | <b>8,278,844,625</b> |                              |

## BAB V

### PENUTUP

Penyusunan Rancangan Akhir Rencana Kerja Badan Penanggulangan Bencana Daerah Kabupaten Kendal Tahun 2023 ini merupakan pelaksanaan Rencana Strategis (Renstra) Badan penanggulangan Bencana Daerah Kabupaten Kendal Tahun 2021-2026. Program dan kegiatan yang direncanakan merupakan prioritas dalam rangka mencapai visi dan misi Badan Penanggulangan Bencana Daerah Kabupaten Kendal dan mendukung tercapainya visi dan misi pembangunan daerah jangka menengah Kabupaten Kendal. Sesuai dengan tema pembangunan tahun 2023 yaitu Sinergitas Pembangunan untuk Mewujudkan Kendal Competitive, diharapkan kinerja yang dihasilkan dapat membantu mewujudkan tema pembangunan tersebut.

Rencana Kerja ini akan dijadikan sebagai pedoman/acuan bagi Badan Penanggulangan Bencana Daerah Kabupaten Kendal dalam menjalankan tugas dan fungsi SKPD serta sebagai acuan dalam menyusun program/kegiatan SKPD tahun 2023. Pada tahun 2023 Badan Penanggulangan Bencana Daerah Kabupaten Kendal akan melaksanakan 9 (sembilan) kegiatan dan 28 (dua puluh delapan) sub kegiatan yang dikelompokkan dalam 2 (dua) program.

Kendal,

KEPALA PELAKSANA  
BADAN PENANGGULANGAN BENCANA DAERAH  
KABUPATEN KENDAL

  
**Drs. SIGIT SULISTYO, M.M.**

Pembina Tk. I

NIP. 19741228 199311 1 002

FORMULIR EVALUASI HASIL RENJA PERANGKAT DAERAH  
BADAN PENANGGULANGAN BENCANA DAERAH

Kabupaten Kendal  
s/d TRIWULAN 4 TAHUN 2021

FORMULIR EVALUASI HASIL RENJA PD PROVINSI JAWA TENGAH TAHUN 2021  
s/d TRIWULAN 4 TAHUN 2021

| No   | Kode            | Sasaran | Urusan/Bidang Urusan Pemerintahan Daerah dan Program / Kegiatan                                      | Indikator Kinerja Program (outcome)/ Kegiatan (output)  | Satuan         | Target Renstra OPD pada Tahun 2021-2026 (Akhir Periode Renstra SKPD) |    | Realisasi Kinerja Renstra OPD sampai dengan Renja OPD Tahun Lalu (Tahun 2020) |     | Target Kinerja dan Anggaran Renja OPD Tahun berjalan (Tahun 2021) yang dievaluasi |    | Realisasi Kinerja Pada Triwulan |    |             |    | Realisasi Capaian Kinerja dan Anggaran Renja OPD yang dievaluasi |    | Tingkat Capaian Kinerja dan Realisasi Anggaran Renja OPD Tahun 2021 (%) |        | Realisasi Kinerja dan Anggaran Renstra OPD s/d tahun 2021 (Akhir Tahun Pelaksanaan Renja OPD Tahun 2021) |        | Tingkat Capaian Kinerja Dan Realisasi Anggaran Renstra OPD s/d tahun 2021 (%) |      | Unit OPD Penanggungjawab | Ket |   |    |   |   |
|------|-----------------|---------|--|---|----------------|--|----|---|-----|---|----|---------------------------------|----|-------------|----|--|----|---|--------|--|--------|---|------|--------------------------|-----|---|----|---|---|
|      |                 |         |  |   |                | K  | Rp | K   | Rp  | K   | Rp | I                               |    | II          |    | III  |    | IV  |        | K  | Rp     | K   | %    |                          |     | K | Rp | K | % |
|      |                 |         |  |   |                |  |    |   |     |   |    | K                               | Rp | K           | Rp | K  | Rp | K   | Rp     |  |        |   |      |                          |     |   |    |   |   |
| 1    |                 |         | URUSAN PEMERINTAHAN WAJIB YANG BERKAITAN DENGAN PELAYANAN DASAR                                      |   |                | 0  | 0  | 0   | 0   | 2.607.647.900   | 0  | 193.735.000                     | 0  | 570.775.800 | 0  | 924.658.936  | 0  | 2.167.271.411   | 0,00   | 2.167.271.411,00   | 83,11  | 0,00  | 0,00 | 0                        |     |   |    |   |   |
| 1.05 |                 |         | URUSAN PEMERINTAHAN BIDANG KETENTERAMAN DAN KETERTIBAN UMUM SERTA PERLINDUNGAN MASYARAKAT            |   |                | 0  | 0  | 0   | 0   | 2.607.647.900   | 0  | 193.735.000                     | 0  | 570.775.800 | 0  | 924.658.936  | 0  | 2.167.271.411   | 0,00   | 2.167.271.411,00   | 83,11  | 0,00  | 0,00 | 0                        |     |   |    |   |   |
| 1    | 1.05-03         |         | PROGRAM PENANGGULANGAN BENCANA   |   |                | 0  | 0  | 0   | 0   | 2.607.647.900   | 0  | 193.735.000                     | 0  | 570.775.800 | 0  | 924.658.936  | 0  | 2.167.271.411   | 0,00   | 2.167.271.411,00   | 83,11  | 0,00  | 0,00 | 0                        |     |   |    |   |   |
|      |                 |         |  | Persentase desa/kelurahan yang memperoleh layanan pencegahan dan kesiapsiagaan                          | %              | 0  | 0  | 0   | 100 | 0   | 0  | 0                               | 0  | 0           | 0  | 100  | 0  | 100,00  | 0,00   | 0,00   | 0,00   | 0,00  | 0,00 | 0                        |     |   |    |   |   |
|      |                 |         |  | Persentase lokasi pemulihan pasca bencana yang terealisasi  | %              | 0  | 0  | 0   | 100 | 0   | 0  | 0                               | 0  | 0           | 0  | 100  | 0  | 100,00  | 0,00   | 0,00   | 0,00   | 0,00  | 0,00 | 0                        |     |   |    |   |   |
|      |                 |         |  | Persentase korban bencana yang dievakuasi dengan menggunakan sarana prasarana tanggap darurat lengkap.  | %              | 0  | 0  | 0   | 100 | 0   | 25 | 0                               | 25 | 0           | 25 | 0  | 25 | 0   | 100,00 | 0,00   | 0,00   | 0,00  | 0,00 | 0                        |     |   |    |   |   |
|      | 1.05-03.2.01    |         | Pelayanan Informasi Rawan Bencana Kabupaten/Kota   |   |                | 0  | 0  | 0   | 0   | 552.967.900   | 0  | 1.295.000                       | 0  | 89.143.000  | 0  | 109.642.436  | 0  | 313.573.821   | 0,00   | 313.573.821,00   | 56,71  | 0,00  | 0,00 | 0                        |     |   |    |   |   |
|      |                 |         |  | Persentase warga negara yang memperoleh layanan informasi rawan bencana                                 | %              | 0  | 0  | 0   | 0   | 0   | 0  | 0                               | 25 | 0           | 50 | 0  | 0  | 0   | 75,00  | 0,00   | 0,00   | 0,00  | 0,00 | 0                        |     |   |    |   |   |
|      | 1.05-03.2.01.01 |         | Penyusunan Kajian Risiko Bencana Kabupaten/Kota  |   |                | 0  | 0  | 0   | 0   | 266.100.400   | 0  | 1.215.000                       | 0  | 925.000     | 0  | 17.875.436   | 0  | 131.551.511   | 0,00   | 131.551.511,00   | 49,44  | 0,00  | 0,00 | 0                        |     |   |    |   |   |
|      |                 |         |  | Jumlah penyusunan dokumen Kajian Risiko Bencana   | Dokumen        | 0  | 0  | 0   | 1   | 0   | 0  | 0                               | 0  | 0           | 1  | 0  | 0  | 0   | 1,00   | 0,00   | 0,00   | 0,00  | 0,00 | 0                        |     |   |    |   |   |
|      | 1.05-03.2.01.02 |         | Sosialisasi, Komunikasi, Informasi dan Edukasi (KIE) Rawan Bencana Kabupaten/Kota (PerJenis Bencana) |   |                | 0  | 0  | 0   | 0   | 286.867.500   | 0  | 80.000                          | 0  | 88.218.000  | 0  | 91.767.000   | 0  | 182.022.310   | 0,00   | 182.022.310,00   | 63,45  | 0,00  | 0,00 | 0                        |     |   |    |   |   |
|      |                 |         |  | Jumlah sosialisasi pencegahan dan kesiapsiagaan bencana di Kabupaten Kendal                             | kegiatan       | 0  | 0  | 0   | 7   | 0   | 0  | 0                               | 3  | 0           | 2  | 0  | 2  | 0   | 7,00   | 0,00   | 0,00   | 0,00  | 0,00 | 0                        |     |   |    |   |   |
|      | 1.05-03.2.02    |         | Pelayanan Pencegahan dan Kesiapsiagaan Terhadap Bencana  |   |                | 0  | 0  | 0   | 0   | 1.189.070.000   | 0  | 38.370.000                      | 0  | 177.214.800 | 0  | 233.343.500  | 0  | 694.824.590   | 0,00   | 694.824.590,00   | 58,43  | 0,00  | 0,00 | 0                        |     |   |    |   |   |
|      |                 |         |  | Persentase warga negara yang memperoleh layanan pencegahan dan kesiapsiagaan bencana                    | %              | 0  | 0  | 0   | 100 | 0   | 0  | 0                               | 0  | 0           | 25 | 0  | 0  | 0   | 25,00  | 0,00   | 0,00   | 0,00  | 0,00 | 0                        |     |   |    |   |   |
|      | 1.05-03.2.02.01 |         | Penyusunan Rencana Penanggulangan Bencana Kabupaten/Kota   |   |                | 0  | 0  | 0   | 0   | 120.000.000   | 0  | 0                               | 0  | 0           | 0  | 0  | 0  | 0,00  | 0,00   | 0,00   | 0,00   | 0,00  | 0,00 | 0                        |     |   |    |   |   |
|      |                 |         |  | Jumlah penyusunan dokumen Rencana Penanggulangan Bencana  | Dokumen        | 0  | 0  | 0   | 0   | 0   | 0  | 0                               | 0  | 0           | 0  | 0  | 0  | 0   | 0,00   | 0,00   | 0,00   | 0,00  | 0,00 | 0                        |     |   |    |   |   |
|      | 1.05-03.2.02.03 |         | Pengendalian Operasi dan Penyediaan Sarana Prasarana Kesiapsiagaan Terhadap Bencana Kabupaten/Kota   |   |                | 0  | 0  | 0   | 0   | 145.000.000   | 0  | 35.250.000                      | 0  | 58.750.000  | 0  | 106.100.000  | 0  | 144.716.000   | 0,00   | 144.716.000,00   | 99,80  | 0,00  | 0,00 | 0                        |     |   |    |   |   |
|      |                 |         |  | Jumlah pemeliharaan PUSDALOPS   | Unit           | 0  | 0  | 0   | 1   | 0   | 0  | 0                               | 0  | 0           | 0  | 1  | 0  | 1,00  | 0,00   | 0,00   | 0,00   | 0,00  | 0,00 | 0                        |     |   |    |   |   |
|      | 1.05-03.2.02.06 |         | Penguatan Kapasitas Kawasan untuk Pencegahan dan Kesiapsiagaan                                       |   |                | 0  | 0  | 0   | 0   | 475.000.000   | 0  | 0                               | 0  | 43.352.000  | 0  | 44.383.500   | 0  | 226.159.650   | 0,00   | 226.159.650,00   | 47,61  | 0,00  | 0,00 | 0                        |     |   |    |   |   |
|      |                 |         |  | Jumlah desa/kelurahan yang diberikan sosialisasi penguatan kelembagaan masyarakat                       | Desa/Kelurahan | 0  | 0  | 0   | 2   | 0   | 0  | 0                               | 0  | 0           | 0  | 0  | 2  | 0   | 2,00   | 0,00   | 0,00   | 0,00  | 0,00 | 0                        |     |   |    |   |   |
|      |                 |         |  | Jumlah koordinasi forum relawan dan forum pengurangan risiko bencana yang dibentuk                      | Kegiatan       | 0  | 0  | 0   | 3   | 0   | 0  | 0                               | 1  | 0           | 1  | 0  | 1  | 0   | 3,00   | 0,00   | 0,00   | 0,00  | 0,00 | 0                        |     |   |    |   |   |
|      |                 |         |  | Jumlah personil pegawai dan Satgas Penanggulangan Bencana (SAR) yang mengikuti pendidikan dan pelatihan | Orang          | 0  | 0  | 0   | 0   | 0   | 0  | 0                               | 0  | 0           | 0  | 0  | 0  | 0   | 0,00   | 0,00   | 0,00   | 0,00  | 0,00 | 0                        |     |   |    |   |   |
|      |                 |         |  | Jumlah sekolah yang diberikan sosialisasi penguatan kelembagaan   | Sekolah        | 0  | 0  | 0   | 4   | 0   | 0  | 0                               | 0  | 0           | 0  | 4  | 0  | 4,00  | 0,00   | 0,00   | 0,00   | 0,00  | 0,00 | 0                        |     |   |    |   |   |
|      | 1.05-03.2.02.07 |         | Penanganan Pascabencana Kabupaten/Kota   |   |                | 0  | 0  | 0   | 0   | 271.940.000   | 0  | 3.120.000                       | 0  | 75.112.800  | 0  | 82.860.000   | 0  | 216.237.900   | 0,00   | 216.237.900,00   | 79,52  | 0,00  | 0,00 | 0                        |     |   |    |   |   |
|      |                 |         |  | Jumlah bulan koordinasi dan konsolidasi yang dilaksanakan   | Bulan          | 0  | 0  | 0   | 12  | 0   | 3  | 0                               | 3  | 0           | 3  | 0  | 3  | 0   | 12,00  | 0,00   | 0,00   | 0,00  | 0,00 | 0                        |     |   |    |   |   |
|      |                 |         |  | Jumlah penyediaan rehabilitasi lingkungan korban bencana  | Kegiatan       | 0  | 0  | 0   | 5   | 0   | 2  | 0                               | 1  | 0           | 1  | 0  | 1  | 0   | 5,00   | 0,00   | 0,00   | 0,00  | 0,00 | 0                        |     |   |    |   |   |
|      | 1.05-03.2.02.09 |         | Penyusunan Rencana Kontinjensi   |   |                | 0  | 0  | 0   | 0   | 127.500.000   | 0  | 0                               | 0  | 0           | 0  | 0  | 0  | 68.645.040  | 0,00   | 68.645.040,00  | 53,84  | 0,00  | 0,00 | 0                        |     |   |    |   |   |
|      |                 |         |  | Jumlah Reviu dokumen Rencana Kontinjensi Menghadapi Bencana   | Dokumen        | 0  | 0  | 0   | 1   | 0   | 0  | 0                               | 0  | 0           | 0  | 1  | 0  | 1,00  | 0,00   | 0,00   | 0,00   | 0,00  | 0,00 | 0                        |     |   |    |   |   |
|      | 1.05-03.2.02.10 |         | Gladi Kesiapsiagaan Terhadap Bencana   |   |                | 0  | 0  | 0   | 0   | 49.630.000  | 0  | 0                               | 0  | 0           | 0  | 0  | 0  | 39.066.000  | 0,00   | 39.066.000,00  | 78,71  | 0,00  | 0,00 | 0                        |     |   |    |   |   |
|      |                 |         |  | Jumlah personil yang mengikuti gladi manajemen bencana  | Orang          | 0  | 0  | 0   | 50  | 0   | 0  | 0                               | 0  | 0           | 0  | 50   | 0  | 50,00   | 0,00   | 0,00   | 0,00   | 0,00  | 0,00 | 0                        |     |   |    |   |   |
|      | 1.05-03.2.03    |         | Pelayanan Penyelamatan dan Evakuasi Korban Bencana   |   |                | 0  | 0  | 0   | 0   | 865.610.000   | 0  | 154.070.000                     | 0  | 304.418.000 | 0  | 581.673.000  | 0  | 1.158.873.000   | 0,00   | 1.158.873.000,00   | 133,88 | 0,00  | 0,00 | 0                        |     |   |    |   |   |
|      |                 |         |  | Persentase warga negara yang mendapatkan layanan penyelamatan dan evakuasi                              | %              | 0  | 0  | 0   | 100 | 0   | 25 | 0                               | 25 | 0           | 25 | 0  | 0  | 75,00   | 0,00   | 0,00   | 0,00   | 0,00  | 0,00 | 0                        |     |   |    |   |   |

| No              | Kode    | Sasaran   | Urusan/Bidang Urusan Pemerintahan Daerah dan Program / Kegiatan   | Indikator Kinerja Program (outcome)/ Kegiatan (output) | Satuan | Target Renstra OPD pada Tahun 2021-2026 (Akhir Periode Renstra SKPD) |    | Realisasi Kinerja Renstra OPD sampai dengan Renja OPD Tahun Lalu (Tahun 2020) |     | Target Kinerja dan Anggaran Renja OPD Tahun berjalan (Tahun 2021) yang dievaluasi |               | Realisasi Kinerja pada Triwulan |             |     |             | Realisasi Capaian Kinerja dan Anggaran Renja OPD yang dievaluasi |               | Tingkat Capaian Kinerja dan Realisasi Anggaran Renja OPD Tahun 2021 (%) |                | Realisasi Kinerja dan Anggaran Renstra OPD s/d tahun 2021 (Akhir Tahun Pelaksanaan Renja OPD Tahun 2021) |                  | Tingkat Capaian Kinerja Dan Realisasi Anggaran Renstra OPD s/d tahun 2021 (%) |             | Unit OPD Penanggungjawab | Ket              |   |    |    |   |
|-----------------|---------|---|---|--|--------|--|----|---|-----|---|---------------|---------------------------------|-------------|-----|-------------|--|---------------|---|----------------|--|------------------|---|-------------|--------------------------|------------------|---|----|----|---|
|                 |         |   |   |  |        | K  | Rp | K   | Rp  | K   | Rp            | I                               |             | II  |             | III  |               | IV  |                | K  | Rp               | K   | %           |                          |                  | K | Rp | K  | % |
|                 |         |   |   |  |        |  |    |   |     |   |               | K                               | Rp          | K   | Rp          | K  | Rp            | K   | Rp             |  |                  |   |             |                          |                  |   |    |    |   |
| 1               | 2       | 3   | 4   | 4  | 5      |  | 6  |   | 7   |   | 8             |                                 | 9           |     | 10          |  | 11            |   | 12 = 8+9+10+11 |  | 13 = 12/7 x 100% |   | 14 = 6 + 12 |                          | 15 = 14/5 x 100% |   | 16 | 17 |   |
| 1.05-03.2.03.03 |         | Pencarian, Pertolongan dan Evakuasi Korban Bencana Kabupaten/Kota           |   |  |        | 0  | 0  | 0   | 0   | 0   | 698.390.000   | 0                               | 151.560.000 | 0   | 297.698.000 | 0  | 497.284.000   | 0   | 669.113.100    | 0,00   | 669.113.100,00   |   | 95,81       | 0,00                     | 0,00             |   | 0  |    |   |
|                 |         |   | Jumlah bulan Operasional Satgas Penanggulangan Bencana (SAR) yang disediakan  | Bulan  |        | 0  | 0  | 0   | 12  | 0   | 0             | 3                               | 0           | 3   | 0           | 3  | 0             | 3   | 0              | 12,00  | 0,00             | 0,00  |             | 0,00                     | 0,00             | 0 |    |    |   |
| 1.05-03.2.03.04 |         | Penyediaan Logistik Penyelamatan dan Evakuasi Korban Bencana Kabupaten/Kota |   |  |        | 0  | 0  | 0   | 0   | 0   | 167.220.000   | 0                               | 2.510.000   | 0   | 6.720.000   | 0  | 84.389.000    | 0   | 489.759.900    | 0,00   | 489.759.900,00   |   | 292,88      | 0,00                     | 0,00             |   | 0  |    |   |
|                 |         |   | Jumlah bulan Sinergisitas, koordinasi, fasilitasi pemantauan lapangan dan pemantauan pemberian bantuan korban bencana | Bulan  |        | 0  | 0  | 0   | 12  | 0   | 0             | 3                               | 0           | 3   | 0           | 3  | 0             | 3   | 0              | 12,00  | 0,00             | 0,00  |             | 0,00                     | 0,00             | 0 |    |    |   |
|                 |         |   | Jumlah bulan pemenuhan logistik dan kebutuhan dasar masyarakat terdampak bencana                                      | Bulan  |        | 0  | 0  | 0   | 12  | 0   | 0             | 3                               | 0           | 3   | 0           | 3  | 0             | 3   | 0              | 12,00  | 0,00             | 0,00  |             | 0,00                     | 0,00             | 0 |    |    |   |
| X               |         |   |   |  |        | 0  | 0  | 0   | 0   | 0   | 3.994.237.286 | 0                               | 294.636.050 | 0   | 921.140.094 | 0  | 1.425.397.302 | 0   | 3.469.966.155  | 0,00   | 3.469.966.155,00 |   | 86,87       | 0,00                     | 0,00             |   | 0  |    |   |
| X.XX            |         |   |   |  |        | 0  | 0  | 0   | 0   | 0   | 3.994.237.286 | 0                               | 294.636.050 | 0   | 921.140.094 | 0  | 1.425.397.302 | 0   | 3.469.966.155  | 0,00   | 3.469.966.155,00 |   | 86,87       | 0,00                     | 0,00             |   | 0  |    |   |
| 2               | X.XX-01 | PROGRAM PENUNJANG URUSAN PEMERINTAHAN DAERAH                                |   |  |        | 0  | 0  | 0   | 0   | 0   | 3.994.237.286 | 0                               | 294.636.050 | 0   | 921.140.094 | 0  | 1.425.397.302 | 0   | 3.469.966.155  | 0,00   | 3.469.966.155,00 |   | 86,87       | 0,00                     | 0,00             |   | 0  |    |   |
|                 |         |   | Persentase terpenuhinya layanan umum, kepegawaian, perencanaan dan keuangan Perangkat Daerah                          | %  |        | 0  | 0  | 0   | 100 | 0   | 0             | 25                              | 0           | 25  | 0           | 25   | 0             | 25  | 0              | 100,00   | 0,00             | 0,00  |             | 0,00                     | 0,00             | 0 |    |    |   |
| X.XX-01.2.02    |         | Administrasi Keuangan Perangkat Daerah                                      |   |  |        | 0  | 0  | 0   | 0   | 0   | 1.730.128.786 | 0                               | 190.475.585 | 0   | 706.858.496 | 0  | 1.018.624.919 | 0   | 1.344.017.098  | 0,00   | 1.344.017.098,00 |   | 77,68       | 0,00                     | 0,00             |   | 0  |    |   |
|                 |         |   | Persentase pemenuhan Administrasi Keuangan Perangkat Daerah   | %  |        | 0  | 0  | 0   | 100 | 0   | 0             | 25                              | 0           | 25  | 0           | 0  | 0             | 0   | 0              | 75,00  | 0,00             | 0,00  |             | 0,00                     | 0,00             | 0 |    |    |   |
| X.XX-01.2.02.01 |         | Penyediaan Gaji dan Tunjangan ASN   |   |  |        | 0  | 0  | 0   | 0   | 0   | 1.730.128.786 | 0                               | 190.475.585 | 0   | 706.858.496 | 0  | 1.018.624.919 | 0   | 1.344.017.098  | 0,00   | 1.344.017.098,00 |   | 77,68       | 0,00                     | 0,00             |   | 0  |    |   |
|                 |         |   | Jumlah bulan terbayarnya gaji, tunjangan/insentif, honorarium serta jaminan kesehatan PNS                             | Bulan  |        | 0  | 0  | 0   | 14  | 0   | 0             | 3                               | 0           | 4   | 0           | 4  | 0             | 3   | 0              | 14,00  | 0,00             | 0,00  |             | 0,00                     | 0,00             | 0 |    |    |   |
| X.XX-01.2.05    |         | Administrasi Kepegawaian Perangkat Daerah                                   |   |  |        | 0  | 0  | 0   | 0   | 0   | 64.304.000    | 0                               | 0           | 0   | 9.825.000   | 0  | 9.825.000     | 0   | 25.775.000     | 0,00   | 25.775.000,00    |   | 40,08       | 0,00                     | 0,00             |   | 0  |    |   |
|                 |         |   | Persentase pemenuhan administrasi kepegawaian   | %  |        | 0  | 0  | 0   | 100 | 0   | 0             | 25                              | 0           | 20  | 0           | 0  | 0             | 0   | 70,00          | 0,00   | 0,00             |   | 0,00        | 0,00                     | 0                |   |    |    |   |
| X.XX-01.2.05.02 |         | Pengadaan Pakaian Dinas Beserta Atribut Kelengkapannya                      |   |  |        | 0  | 0  | 0   | 0   | 0   | 14.304.000    | 0                               | 0           | 0   | 9.825.000   | 0  | 9.825.000     | 0   | 11.225.000     | 0,00   | 11.225.000,00    |   | 78,47       | 0,00                     | 0,00             |   | 0  |    |   |
|                 |         |   | Jumlah pakaian dinas dan perlengkapannya yang disediakan  | Stel   |        | 0  | 0  | 0   | 16  | 0   | 0             | 0                               | 15          | 0   | 0           | 0  | 0             | 0   | 15,00          | 0,00   | 0,00             |   | 0,00        | 0,00                     | 0                |   |    |    |   |
| X.XX-01.2.05.11 |         | Bimbingan Teknis Implementasi Peraturan Perundang-Undangan                  |   |  |        | 0  | 0  | 0   | 0   | 0   | 50.000.000    | 0                               | 0           | 0   | 0           | 0  | 0             | 0   | 14.550.000     | 0,00   | 14.550.000,00    |   | 29,10       | 0,00                     | 0,00             |   | 0  |    |   |
|                 |         |   | Jumlah pegawai yang mengikuti pelatihan/workshop/bimtek   | Orang  |        | 0  | 0  | 0   | 3   | 0   | 0             | 0                               | 0           | 0   | 0           | 0  | 3             | 0   | 3,00           | 0,00   | 0,00             |   | 0,00        | 0,00                     | 0                |   |    |    |   |
| X.XX-01.2.06    |         | Administrasi Umum Perangkat Daerah  |   |  |        | 0  | 0  | 0   | 0   | 0   | 331.464.500   | 0                               | 32.275.050  | 0   | 63.739.150  | 0  | 133.707.600   | 0   | 301.817.825    | 0,00   | 301.817.825,00   |   | 91,06       | 0,00                     | 0,00             |   | 0  |    |   |
|                 |         |   | Persentase pemenuhan admistrasi umum PD   | %  |        | 0  | 0  | 0   | 100 | 0   | 0             | 25                              | 0           | 25  | 0           | 0  | 0             | 0   | 75,00          | 0,00   | 0,00             |   | 0,00        | 0,00                     | 0                |   |    |    |   |
| X.XX-01.2.06.02 |         | Penyediaan Peralatan dan Perlengkapan Kantor                                |   |  |        | 0  | 0  | 0   | 0   | 0   | 67.900.000    | 0                               | 9.630.900   | 0   | 13.730.900  | 0  | 29.216.500    | 0   | 115.500.375    | 0,00   | 115.500.375,00   |   | 170,10      | 0,00                     | 0,00             |   | 0  |    |   |
|                 |         |   | Jumlah bulan ketersediaan alat tulis kantor   | Bulan  |        | 0  | 0  | 0   | 12  | 0   | 0             | 3                               | 0           | 3   | 0           | 3  | 0             | 3   | 0              | 12,00  | 0,00             | 0,00  |             | 0,00                     | 0,00             | 0 |    |    |   |
|                 |         |   | Penyediaan peralatan dan perlengkapan kantor  | jenis  |        | 0  | 0  | 0   | 7   | 0   | 0             | 0                               | 1           | 0   | 0           | 0  | 6             | 0   | 7,00           | 0,00   | 0,00             |   | 0,00        | 0,00                     | 0                |   |    |    |   |
| X.XX-01.2.06.04 |         | Penyediaan Bahan Logistik Kantor  |   |  |        | 0  | 0  | 0   | 0   | 0   | 35.000.000    | 0                               | 11.627.250  | 0   | 26.240.250  | 0  | 34.944.100    | 0   | 51.199.100     | 0,00   | 51.199.100,00    |   | 146,28      | 0,00                     | 0,00             |   | 0  |    |   |
|                 |         |   | Jumlah pak/dos makanan dan minuman yang disediakan  | Dos  |        | 0  | 0  | 0   | 350 | 0   | 0             | 50                              | 0           | 100 | 0           | 200  | 0             | 0   | 0              | 350,00   | 0,00             | 0,00  |             | 0,00                     | 0,00             | 0 |    |    |   |
| X.XX-01.2.06.05 |         | Penyediaan Barang Cetak dan Penggandaan                                     |   |  |        | 0  | 0  | 0   | 0   | 0   | 20.000.000    | 0                               | 4.794.400   | 0   | 9.608.000   | 0  | 14.106.500    | 0   | 22.105.850     | 0,00   | 22.105.850,00    |   | 110,53      | 0,00                     | 0,00             |   | 0  |    |   |
|                 |         |   | Jenis barang cetakan dan penggandaan  | Jenis  |        | 0  | 0  | 0   | 6   | 0   | 0             | 2                               | 0           | 1   | 0           | 1  | 0             | 0   | 4,00           | 0,00   | 0,00             |   | 0,00        | 0,00                     | 0                |   |    |    |   |
| X.XX-01.2.06.06 |         | Penyediaan Bahan Bacaan dan Peraturan Perundang-undangan                    |   |  |        | 0  | 0  | 0   | 0   | 0   | 0             | 0                               | 0           | 0   | 0           | 0  | 0             | 0   | 0,00           | 0,00   | 0,00             |   | 0,00        | 0,00                     | 0                |   |    |    |   |
|                 |         |   | Jumlah bahan bacaan yang disediakan   | Bulan  |        | 0  | 0  | 0   | 12  | 0   | 0             | 0                               | 0           | 0   | 0           | 0  | 0             | 0   | 0,00           | 0,00   | 0,00             |   | 0,00        | 0,00                     | 0                |   |    |    |   |
| X.XX-01.2.06.09 |         | Penyelenggaraan Rapat Koordinasi dan Konsultasi SKPD                        |   |  |        | 0  | 0  | 0   | 0   | 0   | 208.564.500   | 0                               | 6.222.500   | 0   | 14.160.000  | 0  | 55.440.500    | 0   | 113.012.500    | 0,00   | 113.012.500,00   |   | 54,19       | 0,00                     | 0,00             |   | 0  |    |   |
|                 |         |   | Jumlah bulan koordinasi dan konsultasi yang dilakukan   | Bulan  |        | 0  | 0  | 0   | 12  | 0   | 0             | 3                               | 0           | 3   | 0           | 3  | 0             | 0   | 9,00           | 0,00   | 0,00             |   | 0,00        | 0,00                     | 0                |   |    |    |   |
| X.XX-01.2.07    |         | Pengadaan Barang Milik Daerah Penunjang Urusan Pemerintah Daerah            |   |  |        | 0  | 0  | 0   | 0   | 0   | 522.410.000   | 0                               | 0           | 0   | 0           | 0  | 0             | 0   | 505.787.070    | 0,00   | 505.787.070,00   |   | 96,82       | 0,00                     | 0,00             |   | 0  |    |   |
|                 |         |   | Jumlah Pengadaan Barang Milik Daerah  | unit   |        | 0  | 0  | 0   | 2   | 0   | 0             | 0                               | 0           | 0   | 0           | 0  | 0             | 0   | 0,00           | 0,00   | 0,00             |   | 0,00        | 0,00                     | 0                |   |    |    |   |
| X.XX-01.2.07.02 |         | Pengadaan Kendaraan Dinas Operasional atau Lapangan                         |   |  |        | 0  | 0  | 0   | 0   | 0   | 498.520.000   | 0                               | 0           | 0   | 0           | 0  | 0             | 0   | 492.910.070    | 0,00   | 492.910.070,00   |   | 98,87       | 0,00                     | 0,00             |   | 0  |    |   |
|                 |         |   | Jenis pengadaan kendaraan dinas/operasional   | Jenis  |        | 0  | 0  | 0   | 2   | 0   | 0             | 0                               | 0           | 0   | 0           | 0  | 2             | 0   | 2,00           | 0,00   | 0,00             |   | 0,00        | 0,00                     | 0                |   |    |    |   |
| X.XX-01.2.07.10 |         | Pengadaan Sarana dan Prasarana Gedung Kantor atau Bangunan Lainnya          |   |  |        | 0  | 0  | 0   | 0   | 0   | 23.890.000    | 0                               | 0           | 0   | 0           | 0  | 0             | 0   | 12.877.000     | 0,00   | 12.877.000,00    |   | 53,90       | 0,00                     | 0,00             |   | 0  |    |   |
|                 |         |   | Jenis pengadaan perlengkapan gedung kantor  | Jenis  |        | 0  | 0  | 0   | 1   | 0   | 0             | 0                               | 0           | 1   | 0           | 0  | 0             | 0   | 1,00           | 0,00   | 0,00             |   | 0,00        | 0,00                     | 0                |   |    |    |   |
| X.XX-01.2.08    |         | Penyediaan Jasa Penunjang Urusan Pemerintahan Daerah                        |   |  |        | 0  | 0  | 0   | 0   | 0   | 303.410.000   | 0                               | 56.000.415  | 0   | 120.041.356 | 0  | 186.611.341   | 0   | 274.200.361    | 0,00   | 274.200.361,00   |   | 90,37       | 0,00                     | 0,00             |   | 0  |    |   |
|                 |         |   | Persentase Penyediaan Jasa Penunjang  | %  |        | 0  | 0  | 0   | 100 | 0   | 0             | 25                              | 0           | 25  | 0           | 0  | 0             | 0   | 75,00          | 0,00   | 0,00             |   | 0,00        | 0,00                     | 0                |   |    |    |   |
| X.XX-01.2.08.01 |         | Penyediaan Jasa Surat Menyurat  |   |  |        | 0  | 0  | 0   | 0   | 0   | 1.800.000     | 0                               | 0           | 0   | 1.500.000   | 0  | 1.800.000     | 0   | 3.300.000      | 0,00   | 3.300.000,00     |   | 183,33      | 0,00                     | 0,00             |   | 0  |    |   |
|                 |         |   | Jumlah ketersediaan materi  | lembar   |        | 0  | 0  | 0   | 330 | 0   | 0             | 75                              | 0           | 75  | 0           | 150  | 0             | 30  | 0              | 330,00   | 0,00             | 0,00  |             | 0,00                     | 0,00             | 0 |    |    |   |

| No  | Kode | Sasaran  | Urusan/Bidang Urusan Pemerintahan Daerah dan Program / Kegiatan          | Indikator Kinerja Program (outcome)/ Kegiatan (output) | Satuan | Target Renstra OPD pada Tahun 2021-2026 (Akhir Periode Renstra SKPD) |    | Realisasi Capaian Kinerja Renstra OPD sampai dengan Renja OPD Tahun Lalu (Tahun 2020) |    | Target Kinerja dan Anggaran Renja OPD Tahun berjalan (Tahun 2021) yang dievaluasi |    | Realisasi Kinerja Pada Triwulan |    |            |    |            |    |               |                | Realisasi Capaian Kinerja dan Anggaran Renja OPD yang dievaluasi |                  | Tingkat Capaian Kinerja dan Realisasi Anggaran Renja OPD Tahun 2021 (%) |             | Realisasi Kinerja dan Anggaran Renstra OPD s/d tahun 2021 (Akhir Tahun Pelaksanaan Renja OPD Tahun 2021) |                  | Tingkat Capaian Kinerja Dan Realisasi Anggaran Renstra OPD s/d tahun 2021 (%) |    | Unit OPD Penanggungjawab | Ket |
|---|------|--|--|--|--------|--|----|---|----|---|----|---------------------------------|----|------------|----|------------|----|---------------|----------------|--|------------------|---|-------------|--|------------------|---|----|--------------------------|-----|
|   |      |  |  |  |        | 5  |    | 6   |    | 7   |    | 8                               |    | 9          |    | 10         |    | 11            |                | 12 = 8+9+10+11   |                  | 13 = 12/7 x 100%  |             | 14 = 6 + 12  |                  | 15 = 14/5 x 100%  |    |                          |     |
|   |      |  |  |  |        | K  | Rp | K   | Rp | K   | Rp | K                               | Rp | K          | Rp | K          | Rp | K             | Rp             | K  | Rp               | K   | Rp          | K  | %                | K   | Rp |                          |     |
| 1   | 2    | 3  | 4  | 4  | 5      |  | 6  |   | 7  |   | 8  |                                 | 9  |            | 10 |            | 11 |               | 12 = 8+9+10+11 |  | 13 = 12/7 x 100% |   | 14 = 6 + 12 |  | 15 = 14/5 x 100% |   | 16 | 17                       |     |
| X.XX-01.2.08.02   |      | Penyediaan Jasa Komunikasi, Sumber Daya Air dan Listrik  |  |  |        | 0  | 0  | 0   | 0  | 147.000.000   | 0  | 21.907.290                      | 0  | 54.053.881 | 0  | 88.984.791 | 0  | 132.974.261   | 0,00           | 132.974.261,00   |                  | 90,46   | 0,00        | 0,00   |                  | 0   |    |                          |     |
|   |      |  | Jumlah pembayaran jasa komunikasi, air, website dan telepon untuk kantor | Bulan  | 0      | 0  | 0  | 0   | 12 | 0   | 3  | 0                               | 3  | 0          | 3  | 0          | 3  | 0             | 12,00          | 0,00   | 0,00             |   | 0,00        | 0,00   | 0                |   |    |                          |     |
| X.XX-01.2.08.03   |      | Penyediaan Jasa Peralatan dan Perlengkapan Kantor  |  |  |        | 0  | 0  | 0   | 0  | 7.500.000   | 0  | 3.010.000                       | 0  | 4.990.000  | 0  | 4.990.000  | 0  | 7.325.000     | 0,00           | 7.325.000,00   |                  | 97,67   | 0,00        | 0,00   |                  | 0   |    |                          |     |
|   |      |  | Jumlah pemeliharaan peralatan kerja                                      | Unit   | 0      | 0  | 0  | 0   | 11 | 0   | 4  | 0                               | 2  | 0          | 3  | 0          | 2  | 0             | 11,00          | 0,00   | 0,00             |   | 0,00        | 0,00   | 0                |   |    |                          |     |
| X.XX-01.2.08.04   |      | Penyediaan Jasa Pelayanan Umum Kantor  |  |  |        | 0  | 0  | 0   | 0  | 147.110.000   | 0  | 31.083.125                      | 0  | 59.497.475 | 0  | 90.836.550 | 0  | 130.601.100   | 0,00           | 130.601.100,00   |                  | 88,78   | 0,00        | 0,00   |                  | 0   |    |                          |     |
|   |      |  | Jumlah bulan terbayarnya gaji, tunjangan/insentif, honorarium PNS        | Bulan  | 0      | 0  | 0  | 0   | 12 | 0   | 3  | 0                               | 3  | 0          | 3  | 0          | 3  | 0             | 12,00          | 0,00   | 0,00             |   | 0,00        | 0,00   | 0                |   |    |                          |     |
| X.XX-01.2.09  |      | Pemeliharaan Barang Milik Daerah Penunjang Urusan Pemerintahan Daerah  |  |  |        | 0  | 0  | 0   | 0  | 1.042.520.000   | 0  | 15.885.000                      | 0  | 20.676.092 | 0  | 76.628.442 | 0  | 1.018.368.801 | 0,00           | 1.018.368.801,00   |                  | 97,68   | 0,00        | 0,00   |                  | 0   |    |                          |     |
|   |      |  | Jumlah unit Pemeliharaan Barang Milik Daerah                             | unit   | 0      | 0  | 0  | 0   | 34 | 0   | 8  | 0                               | 8  | 0          | 8  | 0          | 0  | 0             | 24,00          | 0,00   | 0,00             |   | 0,00        | 0,00   | 0                |   |    |                          |     |
| X.XX-01.2.09.01   |      | Penyediaan Jasa Pemeliharaan, Biaya Pemeliharaan dan Pajak Kendaraan Perorangan Dinas atau Kendaraan Dinas Jabatan |  |  |        | 0  | 0  | 0   | 0  | 75.000.000  | 0  | 12.517.000                      | 0  | 16.221.092 | 0  | 39.262.442 | 0  | 60.434.942    | 0,00           | 60.434.942,00  |                  | 80,58   | 0,00        | 0,00   |                  | 0   |    |                          |     |
|   |      |  | Jumlah pemeliharaan peralatan dan mesin                                  | Unit   | 0      | 0  | 0  | 0   | 20 | 0   | 5  | 0                               | 5  | 0          | 5  | 0          | 5  | 0             | 20,00          | 0,00   | 0,00             |   | 0,00        | 0,00   | 0                |   |    |                          |     |
| X.XX-01.2.09.02   |      | Penyediaan Jasa Pemeliharaan, Biaya Pemeliharaan, Pajak, dan Perizinan Kendaraan Dinas Operasional atau Lapangan   |  |  |        | 0  | 0  | 0   | 0  | 15.020.000  | 0  | 3.368.000                       | 0  | 3.555.000  | 0  | 8.376.000  | 0  | 12.422.000    | 0,00           | 12.422.000,00  |                  | 82,70   | 0,00        | 0,00   |                  | 0   |    |                          |     |
|   |      |  | Jumlah pengurusan perizinan/pajak kendaraan dinas                        | Unit   | 0      | 0  | 0  | 0   | 16 | 0   | 4  | 0                               | 2  | 0          | 6  | 0          | 4  | 0             | 16,00          | 0,00   | 0,00             |   | 0,00        | 0,00   | 0                |   |    |                          |     |
| X.XX-01.2.09.09   |      | Pemeliharaan/Rehabilitasi Gedung Kantor dan Bangunan Lainnya   |  |  |        | 0  | 0  | 0   | 0  | 945.000.000   | 0  | 0                               | 0  | 0          | 0  | 24.800.000 | 0  | 933.581.859   | 0,00           | 933.581.859,00   |                  | 98,79   | 0,00        | 0,00   |                  | 0   |    |                          |     |
|   |      |  | Jumlah gedung kantor yang terehabilitasi                                 | Unit   | 0      | 0  | 0  | 0   | 1  | 0   | 0  | 0                               | 0  | 0          | 0  | 0          | 1  | 0             | 1,00           | 0,00   | 0,00             |   | 0,00        | 0,00   | 0                |   |    |                          |     |
| X.XX-01.2.09.10   |      | Pemeliharaan/Rehabilitasi Sarana dan Prasarana Gedung Kantor atau Bangunan Lainnya                                 |  |  |        | 0  | 0  | 0   | 0  | 7.500.000   | 0  | 0                               | 0  | 900.000    | 0  | 4.190.000  | 0  | 11.930.000    | 0,00           | 11.930.000,00  |                  | 159,07  | 0,00        | 0,00   |                  | 0   |    |                          |     |
|   |      |  | Jumlah pemeliharaan perlengkapan gedung kantor                           | Unit   | 0      | 0  | 0  | 0   | 1  | 0   | 0  | 0                               | 0  | 0          | 1  | 0          | 0  | 0             | 1,00           | 0,00   | 0,00             |   | 0,00        | 0,00   | 0                |   |    |                          |     |
| Faktor pendorong keberhasilan kinerja :                           |      |  |  |  |        |  |    |   |    |   |    |                                 |    |            |    |            |    |               |                |  |                  |   |             |  |                  |   |    |                          |     |
| Faktor penghambat pencapaian kinerja :                            |      |  |  |  |        |  |    |   |    |   |    |                                 |    |            |    |            |    |               |                |  |                  |   |             |  |                  |   |    |                          |     |
| Tindak lanjut yang diperlukan dalam triwulan berikutnya :         |      |  |  |  |        |  |    |   |    |   |    |                                 |    |            |    |            |    |               |                |  |                  |   |             |  |                  |   |    |                          |     |
| Tindak lanjut yang diperlukan dalam Renja SKPD tahun berikutnya : |      |  |  |  |        |  |    |   |    |   |    |                                 |    |            |    |            |    |               |                |  |                  |   |             |  |                  |   |    |                          |     |

\*) coret yang tidak perlu

\*) Diisi oleh Kepala BAPPELBANGDA

Disusun

Dievaluasi

PLT. KEPALA BAPERLITBANG  
Kabupaten Kendal

BUPATI KENDAL  
Kabupaten Kendal

**ABDUL WAHAB, S.SOS, MIDS, M.ENG**

**DICO M. GANINDUTO, B.SC**

197310021 199703 1 002